



**MINISTÉRIO DO ESPORTE
DEPARTAMENTO DE INCENTIVO E FOMENTO AO ESPORTE**

TERMO DE COMPROMISSO

**TERMO DE COMPROMISSO QUE ENTRE SI
CELEBRAM A CONFEDERAÇÃO
BRASILEIRA DE JUDÔ E O MINISTÉRIO
DO ESPORTE.**

A UNIÃO, por intermédio do MINISTÉRIO DO ESPORTE - ME, CNPJ/MF nº 02.961.362/0001-74, situado na Esplanada dos Ministérios, Bloco "A", 7º Andar, em Brasília/DF, doravante denominado simplesmente ME, representado neste ato pelo Diretor do Departamento de Incentivo e Fomento ao Esporte, o Senhor **JOSE CANDIDO DA SILVA MURICY**, brasileiro, residente e domiciliado nesta cidade, portador da Cédula de Identidade nº 0757501581, FPRJ e CPF: 740.640.457-34, nomeado pela Portaria Nº 1.139 de 16 de junho de 2016, publicada no Diário Oficial da União em 17 de junho de 2016 e em conformidade com a delegação concedida pela Portaria nº 76, de 19 de abril de 2012, publicada no Diário Oficial da União em 20 de abril de 2012 e, de outro lado, **CONFEDERAÇÃO BRASILEIRA DE JUDÔ**, doravante denominada **PROPONENTE**, pessoa jurídica de direito privado, sem fins lucrativos, CNPJ nº 42.136.804/0001-62, com sede na **AVENIDA 20 DE JANEIRO, S/N - TERMINAL 1 - SETOR VERMELHO - 3º PISO - ILHA DO GOVERNADOR, RIO DE JANEIRO/RJ CEP 03350-110**, neste ato representada na forma de seu estatuto por seu Presidente, **PAULO WANDERLEY TEIXEIRA**, brasileiro, portador da Cédula de Identidade nº 165635, SSP/ES, inscrito no CPF. n.º 173.895.777-20, residente e domiciliado na **RUA DEPUTADO JOSÉ LAGES, 546 / 304 - BAIRRO PONTA VERDE, MACEIÓ/AL, CEP 57035-330**, com fundamento no que dispõem a Lei nº 11.438, de 29 de dezembro de 2006, o Decreto nº 6.180, de 03 de agosto de 2007 e a Portaria/ME nº 120 de 03/07/2009 resolvem firmar o presente **TERMO DE COMPROMISSO**, que será regido pelas cláusulas e condições que seguem:

CLÁUSULA PRIMEIRA - DO OBJETO

O presente TERMO DE COMPROMISSO tem por objeto estabelecer as obrigações do ME e do PROPONENTE, visando à execução do projeto desportivo aprovado pela Comissão Técnica indicada no artigo 4º da Lei 11.438/06, constante no processo **58701.7586/2013-49**, referente ao projeto "AVANÇA JUDO".

CLÁUSULA SEGUNDA - DAS RESPONSABILIDADES E OBRIGAÇÕES DAS PARTES

São obrigações assumidas neste TERMO DE COMPROMISSO:

I – Do Proponente

- a) promover a execução do objeto do projeto na forma e prazos estabelecidos neste Termo e na legislação de regência da matéria;
- b) observar os princípios da impessoalidade, moralidade e economicidade na execução do projeto;
- c) aplicar os recursos captados exclusivamente na consecução do objeto, sob pena de sujeitar-se às sanções previstas no artigo 35 do decreto 6.180/07 e demais sanções penais e administrativas cabíveis;
- d) permitir e facilitar ao ME, ou a quem este indicar, e ainda aos órgãos de controle interno e externo aos quais esteja subordinado o ME, a qualquer tempo e lugar, a todos os atos e fatos relacionados direta ou indiretamente com o instrumento pactuado, o acesso a toda documentação, dependências e locais do projeto, bem como atender às solicitações de informações, reparos, alterações, substituições ou regularizações de situações apontadas, no prazo estabelecido;
- e) submeter os pedidos de alteração do projeto ao ME;
- f) informar imediatamente os eventos que dificultem ou interrompam o curso normal da execução do projeto na forma aprovada;
- g) elaborar as prestações de contas observando as disposições contidas na Lei 11.438/06, Decreto 6.180/07 e demais atos normativos do ME que versarem sobre a Lei de Incentivo ao Esporte;
- h) devolver, após findada a vigência do presente Termo de Compromisso, o saldo dos recursos captados e não aplicados no projeto, mediante depósito à conta única da União, monetariamente atualizado caso o recolhimento ocorra após 30 (trinta) dias do encerramento da vigência;
- i) proceder, na divulgação das atividades, bens ou serviços resultantes do projeto, às disposições contidas na portaria ME nº 86 de 21 de julho de 2011;
- j) manter os recursos captados, a partir da sua disponibilização, aplicados no mercado financeiro em fundo de investimento lastreado por títulos públicos federais;
- j.1) os recursos oriundos da aplicação somente serão utilizados nas ações já previstas no projeto aprovado, devendo o proponente justificar na prestação de contas a ação escolhida, tendo como critério a obtenção do melhor resultado para a execução do projeto;
- j.2) os recursos da aplicação não poderão ser empregados em ações de despesas administrativas (art. 11 do Decreto 6.180/07), despesas de elaboração e captação de recursos (art. 32 da Portaria ME/120/09), bem como para pagamento de pessoal, salvo quando devidamente fundamentado pelo proponente, que deverá solicitar autorização do ME;
- k) garantir o cumprimento do artigo 16 do Decreto 6.180/2007, com vistas a proporcionar condições de acessibilidade a pessoas idosas e portadoras de deficiência;
- l) não realizar despesas em data anterior ou posterior à vigência do presente Termo de Compromisso;
- m) autorizar a instituição financeira, em caráter irrevogável e irretroatável, a cumprir as determinações do ME relativas às movimentações financeiras das contas correntes a que se refere o artigo 24 da Portaria ME/120/2009;
- n) observar a Portaria ME/120/2009 para a aquisição e contratação de serviços pelo proponente.

II – Do Ministério do Esporte

- a) acompanhar e monitorar a execução do projeto aprovado;
- b) abrir as contas correntes bancárias específicas, nos termos da Portaria ME/120/2009;
- c) desbloquear os recursos financeiros da conta bloqueada, de acordo com a execução do projeto aprovado;
- d) inscrever o Proponente como inadimplente no Sistema de Administração Financeira do Governo Federal – SIAFI, quando houver atraso injustificado na entrega da prestação de contas final, e também na hipótese de a prestação de contas não ser aprovadas e exauridas todas as providências cabíveis;
- e) instaurar a competente Tomada de Contas Especial, nos casos previstos na Portaria ME/120/2009.

CLÁUSULA TERCEIRA - DA VIGÊNCIA E DA PRORROGAÇÃO

A vigência deste TERMO DE COMPROMISSO iniciará a partir da data de sua assinatura e findará em **30/11/2017**, podendo ser prorrogada mediante Termo Aditivo.

Subcláusula Única – para cumprimento da execução do projeto, o PROPONENTE poderá solicitar ao ME a prorrogação da vigência, no prazo mínimo de 30 dias antes do término da vigência.

CLÁUSULA QUARTA – DOS RECURSOS FINANCEIROS

Para implementação do projeto aprovado pela Comissão Técnica, constante no processo **58701.007586/2013-49**, foram captados os recursos financeiros no valor global de **R\$ 388.626,93 (Trezentos e oitenta e oito mil seiscientos e vinte e seis reais e noventa e três centavos)**, já depositados na conta específica, que será desbloqueada de acordo com a autorização do ME.

CLÁUSULA QUINTA – DAS PRESTAÇÕES DE CONTAS

O Proponente deverá apresentar as prestações de contas ao ME, de acordo com os prazos estipulados, acompanhadas dos documentos exigidos pela Portaria ME/120/2009.

Subcláusula Primeira – Os originais dos documentos comprobatórios das receitas e despesas deverão ser arquivados na sede do Proponente por, no mínimo, cinco anos, após a aprovação da prestação de contas, permanecendo à disposição do ME e demais órgãos de controle interno e externo, quando necessário.

Subcláusula Segunda – O ME poderá designar funcionários para efetuar inspeção ao tomar conhecimento de qualquer irregularidade ou ilegalidade na utilização dos recursos ou bens de

origem da lei de incentivo ao esporte, devendo o Proponente atender as solicitações necessárias ao cumprimento da diligência, sob pena de suspensão da execução do projeto.

CLÁUSULA SEXTA – DA RESCISÃO

Constituem motivos para rescisão deste Termo de Compromisso:

- a) o inadimplemento de qualquer das cláusulas pactuadas;
- b) constatação, a qualquer tempo, de falsidade ou incorreção de informação em qualquer documento apresentado; e
- c) a verificação de qualquer circunstância que enseje a instauração de tomada de contas especial.

CLÁUSULA SÉTIMA – DO FORO

Fica eleito o foro da Justiça Federal, Seção Judiciária de Brasília-DF, para dirimir qualquer dúvida ou solucionar questões que não possam ser resolvidas administrativamente, observando-se, entretanto, a legislação de regência para os casos específicos.

E, por estarem assim, justas e acordadas, firmam as partes o presente TERMO DE COMPROMISSO em 2 (duas) vias de igual teor e forma e para os mesmos fins de direito, na presença das testemunhas abaixo qualificadas.

Brasília (DF), 13 de outubro de 2016.



Jose Candido da Silva Muricy
Diretor do Departamento de Incentivo e
Fomento ao Esporte
Ministério do Esporte



Paulo Wanderley Teixeira
Presidente
Confederação Brasileira de Judô

TESTEMUNHAS:

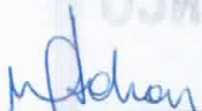

NOME: Mônica Custina Sakay

ENDEREÇO: NE

CPF Nº: 98102001100



NOME: Dauriense de Jesus

ENDEREÇO: NE

CPF Nº: 086.489.384-99



**MINISTÉRIO DO ESPORTE
DEPARTAMENTO DE INCENTIVO E FOMENTO AO ESPORTE**

TERMO ADITIVO

**1º TERMO ADITIVO AO TERMO DE
COMPROMISSO CELEBRADO ENTRE A
CONFEDERAÇÃO BRASILEIRA DE JUDÔ E O
MINISTÉRIO DO ESPORTE.**

A UNIÃO, por intermédio do MINISTÉRIO DO ESPORTE - ME, CNPJ/MF nº 02.961.362/0001-74, situado no Setor de Indústria (SIG), Quadra 4 – Lote 83, Centro Empresarial Capital Financial Center, Bloco C, CEP: 70610-440 Brasília/DF, doravante denominado simplesmente ME, representado neste ato pelo Diretor do Departamento de Incentivo e Fomento ao Esporte, o Senhor **JOSE CANDIDO DA SILVA MURICY**, brasileiro, residente e domiciliado nesta cidade, portador da Cédula de Identidade nº 0757501581, FPRJ e CPF: 740.640.457-34, nomeado pela Portaria Nº 1.139 de 17 de junho de 2016, publicada no Diário Oficial da União em 17 de junho de 2016 e em conformidade com a delegação concedida pela Portaria nº 76, de 19 de abril de 2012, publicada no Diário Oficial da União em 20 de abril de 2012 e, de outro lado, **CONFEDERAÇÃO BRASILEIRA DE JUDÔ**, doravante denominada **PROPONENTE**, pessoa jurídica de direito privado, sem fins lucrativos, CNPJ nº **42.136.804/0001-62**, com sede na **RUA CAPITÃO SALOMÃO, N.º 40 - HUMAITÁ, RIO DE JANEIRO/RJ CEP 22271-040** neste ato representada na forma de seu estatuto por seu Presidente, **SILVIO ACÁCIO BORGES**, brasileiro, portador da Cédula de Identidade nº **543.512**, SSP/SC, inscrito no CPF. n.º **379.849.779-68**, residente e domiciliado na **RUA AVAÍ, 578 - BOM RETIRO – JOINVILLE/SC, CEP 89222-470**, com fundamento no que dispõem a Lei nº 11.438, de 29 de dezembro de 2006, o Decreto nº 6.180, de 03 de agosto de 2007, Portaria/ME 120 de 3 de julho de 2009, alterada pela Portaria/ME 208, de 11 de novembro de 2009, resolvem firmar o presente **TERMO ADITIVO**, que será regido pelas cláusulas e condições que seguem:

CLÁUSULA PRIMEIRA

O presente TERMO ADITIVO tem por objeto alterar a cláusula Terceira do Termo de Compromisso firmado entre o Ministério do Esporte e o PROPONENTE para a execução do projeto “**AVANÇA JUDO**”, constante do processo nº **58701.007586/2013-49**, que passa a ter a seguinte redação:

“CLÁUSULA TERCEIRA - DA VIGÊNCIA E DA PRORROGAÇÃO

A vigência deste TERMO DE COMPROMISSO iniciará a partir da data de sua assinatura e findará em **31/07/2018**, podendo ser prorrogada mediante Termo Aditivo.

Subcláusula Única – para cumprimento da execução do projeto, o PROPONENTE poderá solicitar ao ME a prorrogação da vigência, no prazo mínimo de 30 dias antes do término da vigência.”

CLÁUSULA SEGUNDA

Permanecem inalteradas as demais cláusulas do Termo de Compromisso.

E, por estarem assim, justas e acordadas, firmam as partes o presente TERMO ADITIVO em 2 (duas) vias de igual teor e forma e para os mesmos fins de direito, na presença das testemunhas abaixo qualificadas.

Brasília (DF) 08 de Agosto de 2017

José Candido da Silva Muricy

Diretor do Departamento de Incentivo e
Fomento ao Esporte
Ministério do Esporte

Silvio Acácio Borges

Presidente
Confederação Brasileira de Judô

TESTEMUNHAS

NOME:

ENDEREÇO:

CPF N°

NOME:

ENDEREÇO:

CPF N°



MINISTÉRIO DO ESPORTE

SIG Quadra 04 - Lote 83 - Bloco C, Centro Empresarial Capital Financial Center - Bairro SIG, Brasília/DF, CEP 70610-440
Telefone: e Fax: @fax_unidade@ - http://www.esporte.gov.br

TERMO ADITIVO

Processo nº 58701.007586/2013-49

TERMO ADITIVO

1º TERMO ADITIVO AO TERMO DE COMPROMISSO CELEBRADO ENTRE A CONFEDERAÇÃO BRASILEIRA DE JUDÔ E O MINISTÉRIO DO ESPORTE.

A UNIÃO, por intermédio do MINISTÉRIO DO ESPORTE - ME, CNPJ/MF nº 02.961.362/0001-74, situado no Setor de Indústrias Gráficas - SIG, Quadra 4, Lote 83, Centro Empresarial Capital Financial Center, Bloco C, 2º andar, sala 214, em Brasília/DF, doravante denominada simplesmente ME, representado neste ato pelo Diretor do Departamento de Incentivo e Fomento ao Esporte, o Senhor **LEONARDO DA CUNHA DE MENDONÇA CASTRO**, brasileiro, residente e domiciliado nesta cidade, portador da Cédula de Identidade nº 10817766-8, IFP/RJ e CPF: 076.261.827-23, nomeado pela Portaria Nº 575 de 29 de maio de 2018, publicada no Diário Oficial da União em 04 de junho de 2018 e em conformidade com a delegação concedida pela Portaria nº 76, de 19 de abril de 2012, publicada no Diário Oficial da União em 20 de abril de 2012 e, de outro lado, **CONFEDERAÇÃO BRASILEIRA DE JUDÔ**, doravante denominada **PROPONENTE**, pessoa jurídica de direito privado, sem fins lucrativos, CNPJ nº 42.136.804/0001-62, com sede na **Rua Capitão Salomão, n.º 40 - Humaitá – RIO DE JANEIRO/RJ, CEP 22271-040** neste ato representada na forma de seu estatuto por seu Presidente, **Silvio Acácio Borges**, brasileiro, portador da Cédula de Identidade nº 543.512, SSP-SC, inscrito no CPF. n.º 379.849.779-68, residente e domiciliado na **Rua Avaí, 578 - Bom Retiro - Joinville - JOINVILLE/SC, CEP 89222-480**, com fundamento no que dispõem a Lei nº 11.438, de 29 de dezembro de 2006, o Decreto nº 6.180, de 03 de agosto de 2007, Portaria/ME 120 de 3 de julho de 2009, alterada pela Portaria/ME 208, de 11 de novembro de 2009, resolvem firmar o presente **TERMO ADITIVO**, que será regido pelas cláusulas e condições que seguem:

CLÁUSULA PRIMEIRA

O presente TERMO ADITIVO tem por objeto alterar a cláusula Terceira do Termo de Compromisso firmado entre o Ministério do Esporte e o PROPONENTE para a execução do projeto “**Avança Judô**”, constante do processo nº 58701.007586/2013-49, que passa a ter a seguinte redação:

“CLÁUSULA TERCEIRA - DA VIGÊNCIA E DA PRORROGAÇÃO

A vigência deste TERMO DE COMPROMISSO iniciará a partir da data de sua assinatura e findará em **31/12/2018**, podendo ser prorrogada mediante Termo Aditivo.

Subcláusula Única – para cumprimento da execução do projeto, o PROPONENTE poderá solicitar ao ME a prorrogação da vigência, no prazo mínimo de 30 dias antes do término da vigência. ”

CLÁUSULA SEGUNDA

Permanecem inalteradas as demais cláusulas do Termo de Compromisso.

E, por estarem assim, justas e acordadas, firmam as partes o presente TERMO ADITIVO em 2 (duas) vias de igual teor e forma e para os mesmos fins de direito, na presença das testemunhas abaixo qualificadas.

Leonardo da Cunha de Mendonça Castro

Diretor do Departamento de Incentivo e Fomento
ao Esporte

Ministério do Esporte

Silvio Acácio Borges

Presidente

Confederação Brasileira de Judô

TESTEMUNHAS:

NOME: Monia Kely Teixeira da Silva Miranda

ENDEREÇO: ME

CPF Nº: 728.153.701-82

NOME: Lilian do Amaral Vieira

ENDEREÇO: ME

CPF Nº: 037.304.291-40



Documento assinado eletronicamente por **Silvio Acácio Borges, Usuário Externo**, em 16/07/2018, às 10:57, conforme horário oficial de Brasília, com fundamento no art. 4º, Inciso II, da [Portaria nº 144 de 11 de maio de 2017](#) do Ministério do Esporte.



Documento assinado eletronicamente por **Lilian do Amaral Vieira, Chefe de Divisão**, em 17/07/2018, às 11:14, conforme horário oficial de Brasília, com fundamento no art. 4º, Inciso II, da [Portaria nº 144 de 11 de maio de 2017](#) do Ministério do Esporte.



Documento assinado eletronicamente por **Monia KelyTeixeira da Silva, Coordenador(a) de Projetos**, em 18/07/2018, às 09:45, conforme horário oficial de Brasília, com fundamento no art. 4º, Inciso II, da [Portaria nº 144 de 11 de maio de 2017](#) do Ministério do Esporte.



Documento assinado eletronicamente por **Leonardo da Cunha de Mendonça Castro, Diretor(a) de Incentivo e Fomento ao Esporte**, em 19/07/2018, às 17:36, conforme horário oficial de Brasília, com fundamento no art. 4º, Inciso II, da [Portaria nº 144 de 11 de maio de 2017](#) do Ministério do Esporte.



A autenticidade deste documento pode ser conferida no site http://sei.esporte.gov.br/sei/controlador_externo.php?acao=documento_conferir&id_orgao_acesso_externo=0, informando o código verificador **0327806** e o código CRC **06A994D8**.



RELAÇÃO DE PAGAMENTOS

PARCIAL ()

FINAL (X)

1 - NOME DO PROJETO:Avança Judô

2 - N.º SLIE:13068855-50

3 - PROPONENTE: Confederação Brasileira de Judô

4 - AÇÃO	5 - CREDOR	6 - C.N.P.J./C.P.F.	7 - CHEQUE	8 - DATA	9 - TIT.CREDITO	10 - DATA	11 - VALOR
Elaboração e Captação							
	Elaboração e Captação	04.221.249/0002-69	trf bancária	01.11.16	NF-e 28/2016	31.10.16	R\$ 34.231,33
Sub-total 1							R\$ 34.231,33
3	Uniforme						
3.39	Shihan Artigos Esportivos LTDA	60.462.124/0001-10	trf bancária	08.12.16	NF-e 1774	29.11.16	R\$ 737,20
3.107, 3.108, 3.128 e 3.129	Shihan Artigos Esportivos LTDA	60.462.124/0001-10	trf bancária	08.12.16	NF-e 1775	29.11.16	R\$ 887,40
3.16 e 3.33	Shihan Artigos Esportivos LTDA	60.462.124/0001-10	trf bancária	08.12.16	NF-e 1776	29.11.16	R\$ 961,00
3.29 e 3.37	Shihan Artigos Esportivos LTDA	60.462.124/0001-10	trf bancária	08.12.16	NF-e 1802	07.12.16	R\$ 1.030,30
3.64, 3.91, 3.93 e 3.94	Shihan Artigos Esportivos LTDA	60.462.124/0001-10	trf bancária	21.02.2017	NF-e 1858	20.02.2017	R\$ 7.740,00
4.6	Indústria e Comércio de Artefatos e Borracha Haiti LTDA.	63.065.577/0001-00	trf bancária	21.02.2017	NF-e 052257	14.02.2017	R\$ 8.223,50
3.109, 3.110, 3.111 e 3.112	Shihan Artigos Esportivos LTDA	60.462.124/0001-10	trf bancária	03.03.2017	NF-e 1866	03.03.2017	R\$ 23.047,50
3.58, 3.66, 3.76 e 3.77	Shihan Artigos Esportivos LTDA	60.462.124/0001-10	trf bancária	04.04.2017	NF-e 1905	04.04.2017	R\$ 7.222,50
3.60, 3.70, 3.100 e 3.105	Shihan Artigos Esportivos LTDA	60.462.124/0001-10	trf bancária	04.04.2017	NF-e 1906	04.04.2017	R\$ 4.725,00
3.55, 3.67, 3.71 e 3.78	Shihan Artigos Esportivos LTDA	60.462.124/0001-10	trf bancária	04.04.2017	NF-e 1907	04.04.2017	R\$ 3.341,00
3.51, 3.62, 3.63 e 3.88	Shihan Artigos Esportivos LTDA	60.462.124/0001-10	trf bancária	04.04.2017	NF-e 1908	04.04.2017	R\$ 7.467,50
3.56, 3.81, 3.95 e 3.96	Shihan Artigos Esportivos LTDA	60.462.124/0001-10	trf bancária	04.04.2017	NF-e 1909	04.04.2017	R\$ 8.990,00
3.50, 3.83, 3.87, 3.99	Shihan Artigos Esportivos LTDA	60.462.124/0001-10	trf bancária	11.04.2017	NF-e 1921/1933	11.04.2017	R\$ 9.560,00
3.26, 3.68, 3.69, 3.90	Shihan Artigos Esportivos LTDA	60.462.124/0001-10	trf bancária	11.04.2017	NF-e 1922	11.04.2017	R\$ 9.480,00
3.57, 3.73, 3.79, 3.101	Shihan Artigos Esportivos LTDA	60.462.124/0001-10	trf bancária	11.04.2017	NF-e 1923	11.04.2017	R\$ 9.610,00
3.116, 3.117, 3.118, 3.119	Shihan Artigos Esportivos LTDA	60.462.124/0001-10	trf bancária	12.04.2017	NF-e 2023	05.07.2017	R\$ 5.876,00
3.80, 3.85, 3.86 e 3.92	Shihan Artigos Esportivos LTDA	60.462.124/0001-10	trf bancária	09.05.2017	NF-e 1934	20.04.2017	R\$ 12.465,00

3.54, 3.74, 3.89 e 3.103	Shihan Artigos Esportivos LTDA	60.462.124/0001-10	trf bancária	09.05.2017	NF-e 1935	20.04.2017	R\$	13.535,00
3.47, 3.48, 3.97 e 3.104	Shihan Artigos Esportivos LTDA	60.462.124/0001-10	trf bancária	09.05.2017	NF-e 1936	20.04.2017	R\$	13.090,00
3.52, 3.72, 3.84 e 3.102	Shihan Artigos Esportivos LTDA	60.462.124/0001-10	trf bancária	09.05.2017	NF-e 1937	20.04.2017	R\$	9.557,50
3.15	R.A. BARBEDO COMÉRCIO E SERVIÇOS - ME	07.477.978/0001-98	trf bancária	27.06.2017	NF-e 1242	26.06.2017	R\$	1.150,00
3.3	R.A. BARBEDO COMÉRCIO E SERVIÇOS - ME	07.477.978/0001-98	trf bancária	27.06.2017	NF-e 1243	26.06.2017	R\$	2.875,00
3.13	R.A. BARBEDO COMÉRCIO E SERVIÇOS - ME	07.477.978/0001-98	trf bancária	27.06.2017	NF-e 1244	26.06.2017	R\$	2.760,00
3.8	R.A. BARBEDO COMÉRCIO E SERVIÇOS - ME	07.477.978/0001-98	trf bancária	27.06.2017	NF-e 1245	26.06.2017	R\$	2.990,00
3.5	R.A. BARBEDO COMÉRCIO E SERVIÇOS - ME	07.477.978/0001-98	trf bancária	27.06.2017	NF-e 1246	26.06.2017	R\$	2.760,00
3.9	R.A. BARBEDO COMÉRCIO E SERVIÇOS - ME	07.477.978/0001-98	trf bancária	27.06.2017	NF-e 1247	26.06.2017	R\$	2.645,00
3.14	R.A. BARBEDO COMÉRCIO E SERVIÇOS - ME	07.477.978/0001-98	trf bancária	27.06.2017	NF-e 1248	26.06.2017	R\$	1.380,00
3.2	R.A. BARBEDO COMÉRCIO E SERVIÇOS - ME	07.477.978/0001-98	trf bancária	12.07.2017	NF-e 1260	06.07.2017	R\$	2.760,00
3.7	R.A. BARBEDO COMÉRCIO E SERVIÇOS - ME	07.477.978/0001-98	trf bancária	12.07.2017	NF-e 1261	06.07.2017	R\$	3.335,00
3.6	R.A. BARBEDO COMÉRCIO E SERVIÇOS - ME	07.477.978/0001-98	trf bancária	12.07.2017	NF-e 1262	06.07.2017	R\$	3.335,00
4.7	Indústria e Comércio de Artefatos e Borracha Haiti LTDA.	63.065.577/0001-00	trf bancária	29.08.2017	NF-e 055345	16.08.2017	R\$	8.197,50
4.8	Indústria e Comércio de Artefatos e Borracha Haiti LTDA.	63.065.577/0001-00	trf bancária	30.08.2017	NF-e 055346	16.08.2017	R\$	8.197,50
3.10	R.A. BARBEDO COMÉRCIO E SERVIÇOS - ME	07.477.978/0001-98	trf bancária	15.09.2017	NF-e 1308	15.09.2017	R\$	5.175,00
3.1	R.A. BARBEDO COMÉRCIO E SERVIÇOS - ME	07.477.978/0001-98	trf bancária	15.09.2017	NF-e 1309	15.09.2017	R\$	4.140,00
3.39 e 3.42	Shihan Artigos Esportivos LTDA	60.462.124/0001-10	trf bancária	10.10.2017	NF-e 2130	13.10.2017	R\$	1.461,80
3.51, 3.62, 3.63 e 3.88	Shihan Artigos Esportivos LTDA	60.462.124/0001-10	trf bancária	10.10.2017	NF-e 2131	13.10.2017	R\$	5.815,00
3.20 e 3.31	Shihan Artigos Esportivos LTDA	60.462.124/0001-10	trf bancária	16.10.2017	NF-e 2138	17.10.2017	R\$	1.652,70
3.50, 3.82, 3.87 e 3.99	Shihan Artigos Esportivos LTDA	60.462.124/0001-10	trf bancária	16.10.2017	NF-e 2140	17.10.2017	R\$	2.390,00
3.73, 3.79 e 3.101	Shihan Artigos Esportivos LTDA	60.462.124/0001-10	trf bancária	18.10.2017	NF-e 2151	19.10.2017	R\$	2.340,00
3.29 e 3.37	Shihan Artigos Esportivos LTDA	60.462.124/0001-10	trf bancária	18.10.2017	NF-e 2152	19.10.2017	R\$	923,10
3.19 e 3.34	Shihan Artigos Esportivos LTDA	60.462.124/0001-10	trf bancária	23.10.2017	NF-e 2164	23.10.2017	R\$	1.853,00
3.80, 3.85, 3.86 e 3.92	Shihan Artigos Esportivos LTDA	60.462.124/0001-10	trf bancária	23.10.2017	NF-e 2165	23.10.2017	R\$	2.390,00
3.58, 3.66, 3.76 e 3.77	Shihan Artigos Esportivos LTDA	60.462.124/0001-10	trf bancária	26.10.2017	NF-e 2168	24.10.2017	R\$	2.337,50
3.16	Shihan Artigos Esportivos LTDA	60.462.124/0001-10	trf bancária	26.10.2017	NF-e 2169	24.10.2017	R\$	429,00
3.116, 3.117, 3.118 e 3.119	Shihan Artigos Esportivos LTDA	60.462.124/0001-10	trf bancária	26.10.2017	NF-e 2170	24.10.2017	R\$	3.684,00
3.114 e 3.115	Shihan Artigos Esportivos LTDA	60.462.124/0001-10	trf bancária	26.10.2017	NF-e 2171	24.10.2017	R\$	1.035,00
3.27 e 3.35	Shihan Artigos Esportivos LTDA	60.462.124/0001-10	trf bancária	26.10.2017	NF-e 2172	24.10.2017	R\$	1.346,00
3.108	Shihan Artigos Esportivos LTDA	60.462.124/0001-10	trf bancária	26.10.2017	NF-e 2174	24.10.2017	R\$	397,70
3.36 e 3.40	Shihan Artigos Esportivos LTDA	60.462.124/0001-10	trf bancária	26.10.2017	NF-e 2176	24.10.2017	R\$	1.301,30
3.60, 3.100 e 3.105	Shihan Artigos Esportivos LTDA	60.462.124/0001-10	trf bancária	26.10.2017	NF-e 2177	24.10.2017	R\$	2.445,00

3.55, 3.67, 3.71 e 3.78	Shihan Artigos Esportivos LTDA	60.462.124/0001-10	trf bancária	26.10.2017	NF-e 2178	24.10.2017	R\$	6.219,00
3.130, 3.131, 3.132 e 3.133	Shihan Artigos Esportivos LTDA	60.462.124/0001-10	trf bancária	26.10.2017	NF-e 2179	24.10.2017	R\$	2.849,50
3.30 e 3.28	Shihan Artigos Esportivos LTDA	60.462.124/0001-10	trf bancária	16.11.2017	NF-e 2222	16.11.2017	R\$	612,70
3.56, 3.81, 3.95 e 3.96	Shihan Artigos Esportivos LTDA	60.462.124/0001-10	trf bancária	17.11.2017	NF-e 2225	17.11.2017	R\$	2.960,00
3.14	R.A. BARBEDO COMÉRCIO E SERVIÇOS - ME	07.477.978/0001-98	trf bancária	15.01.2018	NF-e 1431	11.01.2018	R\$	2.070,00
3.3	R.A. BARBEDO COMÉRCIO E SERVIÇOS - ME	07.477.978/0001-98	trf bancária	15.01.2018	NF-e 1432	11.01.2018	R\$	2.300,00
3.6	R.A. BARBEDO COMÉRCIO E SERVIÇOS - ME	07.477.978/0001-98	trf bancária	15.01.2018	NF-e 1433	11.01.2018	R\$	1.265,00
3.106	R.A. BARBEDO COMÉRCIO E SERVIÇOS - ME	07.477.978/0001-98	trf bancária	15.01.2018	NF-e 1434	11.01.2018	R\$	1.541,00
3.13	R.A. BARBEDO COMÉRCIO E SERVIÇOS - ME	07.477.978/0001-98	trf bancária	15.01.2018	NF-e 1435	11.01.2018	R\$	920,00
3.15	R.A. BARBEDO COMÉRCIO E SERVIÇOS - ME	07.477.978/0001-98	trf bancária	15.01.2018	NF-e 1436	11.01.2018	R\$	1.610,00
3.127	R.A. BARBEDO COMÉRCIO E SERVIÇOS - ME	07.477.978/0001-98	trf bancária	15.01.2018	NF-e 1437	11.01.2018	R\$	2.599,00
3.8	R.A. BARBEDO COMÉRCIO E SERVIÇOS - ME	07.477.978/0001-98	trf bancária	15.01.2018	NF-e 1438	11.01.2018	R\$	1.150,00
3.7	R.A. BARBEDO COMÉRCIO E SERVIÇOS - ME	07.477.978/0001-98	trf bancária	15.01.2018	NF-e 1439	11.01.2018	R\$	2.415,00
3.127	R.A. BARBEDO COMÉRCIO E SERVIÇOS - ME	07.477.978/0001-98	trf bancária	15.03.2018	NF-e 1454	13.03.2018	R\$	1.380,00
3.113	R.A. BARBEDO COMÉRCIO E SERVIÇOS - ME	07.477.978/0001-98	trf bancária	25.10.2017	NF-e 1360	15.03.2018	R\$	2.300,00
3.1	R.A. BARBEDO COMÉRCIO E SERVIÇOS - ME	07.477.978/0001-99	trf bancária	27.03.2018	NF-e 1453	13.03.2018	R\$	460,00
3.20	Shihan Artigos Esportivos LTDA	60.462.124/0001-10	trf bancária	20.04.2018	NF-e 2398	19.04.2018	R\$	378,30
3.37	Shihan Artigos Esportivos LTDA	60.462.124/0001-10	trf bancária	20.04.2018	NF-e 2401	19.04.2018	R\$	77,60
3.17	Shihan Artigos Esportivos LTDA	60.462.124/0001-10	trf bancária	24.04.2018	NF-e 2406	23.04.2018	R\$	921,50
3.16	Shihan Artigos Esportivos LTDA	60.462.124/0001-10	trf bancária	24.04.2018	NF-e 2404	23.04.2018	R\$	253,00
3.19	Shihan Artigos Esportivos LTDA	60.462.124/0001-10	trf bancária	25.04.2018	NF-e 2410	25.04.2018	R\$	715,00
3.27	Shihan Artigos Esportivos LTDA	60.462.124/0001-11	trf bancária	27.04.2018	NF-e 2413	27/04/2018	R\$	517,00
3.22 e 3.32	Shihan Artigos Esportivos LTDA	60.462.124/0001-10	trf bancária	02.05.2018	NF-e 2415	02.05.2018	R\$	705,00
3.128 e 3.129	Shihan Artigos Esportivos LTDA	60.462.124/0001-10	trf bancária	30.04.2018	NF-e 2426	03.05.2018	R\$	1.846,40
3.21 e 3.44	Shihan Artigos Esportivos LTDA	60.462.124/0001-10	trf bancária	30.04.2018	NF-e 2428	03.05.2018	R\$	2.432,00
3.107 e 3.108	Shihan Artigos Esportivos LTDA	60.462.124/0001-10	trf bancária	30.04.2018	NF-e 2423	03.05.2018	R\$	1.448,70
3.24 e 3.41	Shihan Artigos Esportivos LTDA	60.462.124/0001-10	trf bancária	30.04.2018	NF-e 2424	03.05.2018	R\$	2.031,00
3.28 e 3.30	Shihan Artigos Esportivos LTDA	60.462.124/0001-10	trf bancária	08.05.2018	NF-e 2421	30.04.2018	R\$	1.101,50
3.42	Shihan Artigos Esportivos LTDA	60.462.124/0001-10	trf bancária	08.05.2018	NF-e 2418	30.04.2018	R\$	776,00
3.18 e 3.26	Shihan Artigos Esportivos LTDA	60.462.124/0001-10	trf bancária	10.05.2018	NF-e 2436	10.05.2018	R\$	1.229,00
3.46, 3.68 e 3.69	Shihan Artigos Esportivos LTDA	60.462.124/0001-10	trf bancária	15.05.2018	NF-e 2441	14.05.2018	R\$	2.470,00
3.48 e 3.97	Shihan Artigos Esportivos LTDA	60.462.124/0001-10	trf bancária	15.05.2018	NF-e 2440	14.05.2018	R\$	1.250,00
3.131	Shihan Artigos Esportivos LTDA	60.462.124/0001-10	trf bancária	15.05.2018	NF-e 2439	14.05.2018	R\$	540,00
3.109, 3.110, 3.111 e 3.112	Shihan Artigos Esportivos LTDA	60.462.124/0001-10	trf bancária	18.05.2018	NF-e 2449	17.05.2018	R\$	3.438,00
3.58, 3.6 e 3.63	Shihan Artigos Esportivos LTDA	60.462.124/0001-10	trf bancária	18.05.2018	NF-e 2450	17.05.2018	R\$	4.642,50
3.72, 3.84, 3.52 e 3.102	Shihan Artigos Esportivos LTDA	60.462.124/0001-10	trf bancária	18.05.2018	NF-e 2451	17.05.2018	R\$	2.392,50
3.53, 3.75, 3.83 e 3.98	Shihan Artigos Esportivos LTDA	60.462.124/0001-10	trf bancária	22.05.2018	NF-e 2452	17.05.2018	R\$	4.155,00

3.4	R.A. BARBEDO COMÉRCIO E SERVIÇOS - ME	07.477.978/0001-98	trf bancária	13.07.2018	NF-e 1510	13.07.2018	R\$	1.610,00
3.5	R.A. BARBEDO COMÉRCIO E SERVIÇOS - ME	07.477.978/0001-98	trf bancária	13.07.2018	NF-e 1511	13.07.2018	R\$	1.380,00
3.106	R.A. BARBEDO COMÉRCIO E SERVIÇOS - ME	07.477.978/0001-98	trf bancária	13.07.2018	NF-e 1512	13.07.2018	R\$	3.519,00
3.11	R.A. BARBEDO COMÉRCIO E SERVIÇOS - ME	07.477.978/0001-98	trf bancária	13.07.2018	NF-e 1513	13.07.2018	R\$	5.520,00
3.3	R.A. BARBEDO COMÉRCIO E SERVIÇOS - ME	07.477.978/0001-98	trf bancária	13.07.2018	NF-e 1514	13.07.2018	R\$	1.725,00
3.9	R.A. BARBEDO COMÉRCIO E SERVIÇOS - ME	07.477.978/0001-98	trf bancária	13.07.2018	NF-e 1515	13.07.2018	R\$	1.955,00
3.2	R.A. BARBEDO COMÉRCIO E SERVIÇOS - ME	07.477.978/0001-98	trf bancária	13.07.2018	NF-e 1516	13.07.2018	R\$	1.840,00
3.127	R.A. BARBEDO COMÉRCIO E SERVIÇOS - ME	07.477.978/0001-98	trf bancária	13.07.2018	NF-e 1517	13.07.2018	R\$	1.081,00
3.36 e 3.40	Shihan Artigos Esportivos LTDA	60.462.124/0001-10	trf bancária	17.10.2018	NF-e 2609	16.10.2018	R\$	742,70
3.23	Shihan Artigos Esportivos LTDA	60.462.124/0001-10	trf bancária	22.10.2018	NF-e 2618	22.10.2018	R\$	1.100,00
3.25, 3.45, 3.49, 3.59, 3.61, 3.65	Shihan Artigos Esportivos LTDA	60.462.124/0001-10	trf bancária	11.12.2018	NF-e 2739	11.12.2018	R\$	10.388,00
3.12	R.A. BARBEDO COMÉRCIO E SERVIÇOS - ME	07.477.978/0001-98	trf bancária	17.12.2018	NF-e 0015101	17.12.2018	R\$	2.300,00
3.27, 3.35, 3.64, 3.91, 3.93 e 3.94	Shihan Artigos Esportivos LTDA	60.462.124/0001-10	trf bancária	17.12.2018	NF-e 2745	17.12.2018	R\$	5.327,00
3.128, 3.129, 3.130, 3.131, 3.132 e 3.133	Shihan Artigos Esportivos LTDA	60.462.124/0001-13	trf bancária	17.12.2018	NF-e 2746	17.12.2018	R\$	4.245,90
3.19, 3.34, 3.80, 3.85, 3.86, 3.92	Shihan Artigos Esportivos LTDA	60.462.124/0001-11	trf bancária	17.12.2018	NF-e 2747	17.12.2018	R\$	3.849,50
3.29, 3.37, 3.5, 3.73, 3.79, 3.101	Shihan Artigos Esportivos LTDA	60.462.124/0001-12	trf bancária	17.12.2018	NF-e 2748	17.12.2018	R\$	6.311,40
3.20, 3.32, 3.50, 3.82, 3.87 e 3.99	Shihan Artigos Esportivos LTDA	60.462.124/0001-13	trf bancária	17.12.2018	NF-e 2750	17.12.2018	R\$	5.730,20
3.21, 3.44, 3.47, 3.48, 3.97 e 3.104	Shihan Artigos Esportivos LTDA	60.462.124/0001-14	trf bancária	17.12.2018	NF-e 2751	17.12.2018	R\$	6.344,00
3.114, 3.115, 3.116, 3.117, 3.118 e 3.119	Shihan Artigos Esportivos LTDA	60.462.124/0001-15	trf bancária	17.12.2018	NF-e 2752	17.12.2018	R\$	3.416,70
12 - TOTAL.....							R\$	409.635,43

LOCAL - DATA :

Rio de Janeiro, 25 de Fevereiro de 2019.

NOME E ASSINATURA DO RESPONSÁVEL:

 Silvio Acácio Borges
 Presidente

RELATÓRIO DE CUMPRIMENTO DO OBJETO

I. OBJETO DO PROJETO

Estamos apresentando para vossa apreciação, o relatório referente à prestação de contas final do projeto “Avança Judô” já elaborado e executado para atender crianças e adolescentes de 07 a 16 anos que se encontram em situação de vulnerabilidade social.

À execução do projeto desportivo aprovado pela Comissão Técnica indicada no artigo 4º da Lei 11.438/06, constante no processo nº: 58701.007586/2013-49, referente ao projeto “Avança Judô”.

Constitui objeto do projeto “Avança Judô” estabelecer as obrigações do M.E e do PROPONENTE, visando à execução do projeto desportivo aprovado pela Comissão Técnica indicada no artigo 4º da Lei 11.438/06, conforme Cláusula Primeira do Termo de Compromisso firmado entre as partes.

Conforme consta no Plano de Trabalho aprovado, o projeto foi cadastrado com os seguintes objetivos:

- Promover a saúde, educação e socialização de crianças e adolescentes em situação de risco social através da prática do Judô, de forma complementar à ação das escolas públicas que os mesmos frequentam, buscando melhorar sua qualidade de vida, conduta moral e suas perspectivas de desenvolvimento pessoal;
- Reduzir a evasão escolar dessas crianças e adolescentes e estimular a melhoria de seu desempenho escolar;
- Promover sua integração e inclusão social;
- Afastá-las da criminalidade e das drogas;
- Formá-las para a prática da cidadania;
- Estimular a prática esportiva nas comunidades de baixa renda;
- Difundir e democratizar o Judô no território nacional.

O projeto foi aprovado no valor de R\$ 1.133.335,50 (um milhão, cento e trinta e três mil, trezentos e trinta e cinco reais e cinquenta centavos), o qual contemplava uniformes (faixas, kimonos e camisetas) para os núcleos de Bahia, Boa Vista, Campinas, Campo Grande, Cuiabá, Espírito Santo, Jabotão dos Guararapes, Macapá, Maranhão, Minas Gerais, Piauí, Porto Alegre, Recife, Santa

RELATÓRIO DE CUMPRIMENTO DO OBJETO

Catarina e São Joaquim da Barra. Já os tatames estavam previstos somente para os núcleos de Cuiabá, Guarapari, Piauí, Porto Alegre e São Joaquim da Barra.

Além da aquisição de materiais, no projeto aprovado estavam previstas passagens aéreas, hospedagens, alimentação e transporte terrestre para 4 visitas do coordenador geral do projeto por ano a cada um dos núcleos, sendo 2 visitas no 1º semestre e mais 2 visitas no 2º semestre. Estavam previstas hospedagens e alimentação para os professores e coordenadores locais dos 15 núcleos virem ao Rio de Janeiro para uma reunião no 2º semestre, juntamente com o coordenador geral do projeto, para encerramento das atividades. No projeto aprovado também haveria um curso de capacitação para 1 professor e 1 coordenador local de cada núcleo. Para tal, no projeto estavam previstas passagens aéreas, hospedagens, alimentação, aquisição de blocos de notas e pastas, e pagamento para palestrantes. E para finalizar, ocorreria um festival de judô, no final do 2º semestre, dentro dos próprios núcleos em que as aulas são ministradas, para promover a integração entre alunos, professores, coordenadores e familiares. Para tal, seriam necessárias as seguintes rubricas: pagamento de RH (apoio no receptivo e apoio técnico), ambulância, alimentação, água, camisetas, bonés, squeeze, aquisição de brindes e de medalhas de participação. Havia também a previsão de contratação de 1 Coordenador para atuar durante a execução do projeto (previsão de pagamento durante 10 meses).

Apesar do exposto em 10/09/2013 no ofício nº: 398-13, no qual foi apresentado o projeto “Avança Judô”, solicitamos por meio do Ofício nº: 283-16 os seguintes pleitos de Ajuste do Plano de Trabalho para o Conveniente durante a execução do projeto:

Como o valor captado foi menor do que o aprovado, realizamos um ajuste no total de R\$ 388.626,93 (trezentos e oitenta e oito mil, seiscentos e vinte e seis reais e noventa e três centavos) de acordo com o valor captado. Priorizamos as seguintes ações: aquisição de camisas, faixas e quimonos para todos os núcleos conforme estava previsto no projeto inicialmente cadastrado e tatames para o núcleo do Ceará que ainda não havia recebido anteriormente tatame por nenhuma fonte de recurso.

Excluímos no ajuste as seguintes ações: tatames para os núcleos de Guarapari, Cuiabá, São Joaquim da Barra, Porto Alegre e Piauí; passagens aéreas, hospedagens, alimentação e transporte terrestre

RELATÓRIO DE CUMPRIMENTO DO OBJETO

para 4 visitas do coordenador geral do projeto por ano a cada um dos núcleos; passagens aéreas, hospedagens, alimentação, aquisição de blocos de notas e pastas, e pagamento de palestrantes para o curso de capacitação; pagamento de RH (apoio no receptivo e apoio técnico), ambulância, alimentação, água, camisetas, bonés, squeezes, aquisição de brindes e de medalhas de participação para a realização do festival de judô; 1 Coordenador durante 10 meses para atuar na execução do projeto.

Os valores praticados e apresentados no projeto sofreram reajustes, tendo em vista que se trata de um projeto apresentado e aprovado no ano de 2013 e de lá até a data em que foi solicitado o ajuste, as ações sofreram aumento ano a ano. Enviamos em anexo os novos orçamentos com os valores atualizados.

Informamos que apesar de termos captado um valor menor do que o aprovado e isso nos obrigou a excluir algumas ações aprovadas, não houve prejuízos à execução do objeto deste projeto. Este ajuste foi aprovado na 95ª Reunião Ordinária da Comissão Técnica da Lei de Incentivo ao Esporte, realizada em 02 de agosto de 2016.

O pleito supracitado foi analisado e deferido, passando o Plano de Aplicação Detalhado a contemplar as seguintes ações/recursos utilizados após o ajuste:

DETALHAMENTO DAS ALTERAÇÕES REALIZADAS			
AÇÕES	CONCEDENTE	PROPONENTE	VALOR TOTAL
Camisetas para o núcleo de Belo Horizonte	R\$ 5.405,00	R\$ 4.600,00	R\$ 4.600,00
Camisetas para o núcleo de Piauí	R\$ 5.290,00	R\$ 4.600,00	R\$ 4.600,00
Camisetas para o núcleo de Santa Cruz do Sul	R\$ 5.290,00	R\$ 6.900,00	R\$ 6.900,00
Camisetas para o núcleo de Cuiabá	R\$ 4.140,00	R\$ 1.610,00	R\$ 1.610,00
Camisetas para o núcleo de Jabotão dos Guararapes	R\$ 5.750,00	R\$ 4.140,00	R\$ 4.140,00
Camisetas para o núcleo de Macapá	R\$ 4.600,00	R\$ 4.600,00	R\$ 4.600,00

RELATÓRIO DE CUMPRIMENTO DO OBJETO

Camisetas para o núcleo de Campo Grande	R\$ 10.350,00	R\$ 5.750,00	R\$ 5.750,00
Camisetas para o núcleo de Ceará	R\$ 6.210,00	R\$ 4.140,00	R\$ 4.140,00
Camisetas para o núcleo de São Luís	R\$ 5.980,00	R\$ 4.600,00	R\$ 4.600,00
Camisetas para o núcleo de Campinas	R\$ 4.140,00	R\$ 5.175,00	R\$ 5.175,00
Camisetas para o núcleo de Salvador	R\$ 5.520,00	R\$ 5.520,00	R\$ 5.520,00
Camisetas para o núcleo de São Joaquim da Barra	R\$ 4.600,00	R\$ 0,00	R\$ 0,00
Camisetas para o núcleo de Florianópolis	R\$ 4.600,00	R\$ 3.680,00	R\$ 3.680,00
Camisetas para o núcleo de Espírito Santo	R\$ 3.450,00	R\$ 3.450,00	R\$ 3.450,00
Camisetas para o núcleo de Boa Vista	R\$ 3.450,00	R\$ 2.760,00	R\$ 2.760,00
Faixas adulto para o núcleo de Florianópolis	R\$ 770,00	R\$ 770,00	R\$ 770,00
Faixas infantis para o núcleo de Espírito Santo	R\$ 727,50	R\$ 921,50	R\$ 921,50
Faixas infantis para o núcleo de Boa Vista	R\$ 291,00	R\$ 679,00	R\$ 679,00
Faixas adulto para o núcleo de Campo Grande	R\$ 880,00	R\$ 2.530,00	R\$ 2.530,00
Faixas infantis para o núcleo de Macapá	R\$ 776,00	R\$ 1.804,20	R\$ 1.804,20
Faixas infantis para o núcleo de Salvador	R\$ 582,00	R\$ 3.104,00	R\$ 3.104,00
Faixas infantis para o núcleo de Cuiabá	R\$ 582,00	R\$ 485,00	R\$ 485,00
Faixas adulto para o núcleo de Espírito Santo	R\$ 770,00	R\$ 1.100,00	R\$ 1.100,00
Faixas infantis para o núcleo de São Luís	R\$ 679,00	R\$ 1.261,00	R\$ 1.261,00
Faixas infantis para o núcleo de São Joaquim da Barra	R\$ 485,00	R\$ 0,00	R\$ 0,00
Faixas adulto para o núcleo de Boa Vista	R\$ 440,00	R\$ 550,00	R\$ 550,00
Faixas adulto para o núcleo do Ceará	R\$ 770,00	R\$ 2.310,00	R\$ 2.310,00

RELATÓRIO DE CUMPRIMENTO DO OBJETO

Faixas adulto para o núcleo de Jaboatão dos Guararapes	R\$ 770,00	R\$ 880,00	R\$ 880,00
Faixas adulto para o núcleo de Belo Horizonte	R\$ 880,00	R\$ 1.001,00	R\$ 1.001,00
Faixas infantis para o núcleo de Jaboatão dos Guararapes	R\$ 630,50	R\$ 834,20	R\$ 834,20
Faixas adulto para o núcleo de Macapá	R\$ 770,00	R\$ 1.232,00	R\$ 1.232,00
Faixas adulto para o núcleo de Cuiabá	R\$ 638,00	R\$ 220,00	R\$ 220,00
Faixas infantis para o núcleo de Florianópolis	R\$ 669,30	R\$ 873,00	R\$ 873,00
Faixas infantis para o núcleo de Campo Grande	R\$ 776,00	R\$ 1.552,00	R\$ 1.552,00
Faixas infantis para o núcleo do Ceará	R\$ 388,00	R\$ 970,00	R\$ 970,00
Faixas adulto para o núcleo de Piauí	R\$ 660,00	R\$ 880,00	R\$ 880,00
Faixas infantis para o núcleo de Belo Horizonte	R\$ 582,00	R\$ 2.686,90	R\$ 2.686,90
Faixas infantis para o núcleo de Campinas	R\$ 582,00	R\$ 0,00	R\$ 0,00
Faixas infantis para o núcleo de Santa Cruz do Sul	R\$ 436,50	R\$ 1.649,00	R\$ 1.649,00
Faixas infantis para o núcleo de Piauí	R\$ 572,30	R\$ 1.164,00	R\$ 1.164,00
Faixas adulto para o núcleo de São Luís	R\$ 627,00	R\$ 770,00	R\$ 770,00
Faixas adulto para o núcleo de Santa Cruz do Sul	R\$ 385,00	R\$ 1.326,00	R\$ 1.326,00
Faixas adulto para o núcleo de Campinas	R\$ 660,00	R\$ 0,0	R\$ 0,0
Faixas adulto para o núcleo de Salvador	R\$ 660,00	R\$ 1.760,00	R\$ 1.760,00
Faixas adulto para o núcleo de São Joaquim da Barra	R\$ 550,00	R\$ 0,00	R\$ 0,00
Kimonos infantis para o núcleo de Piauí azul	R\$ 4.165,00	R\$ 2.975,00	R\$ 2.975,00
Kimonos infantis para o núcleo de Salvador azul	R\$ 4.165,00	R\$ 4.046,00	R\$ 4.046,00
Kimonos adultos para o núcleo de Salvador azul	R\$ 4.550,00	R\$ 5.460,00	R\$ 5.460,00

RELATÓRIO DE CUMPRIMENTO DO OBJETO

Kimonos infantis para o núcleo de São Joaquim da Barra azul	R\$ 2.975,00	R\$ 0,00	R\$ 0,00
Kimonos infantis para o núcleo de Macapá azul	R\$ 4.165,00	R\$ 4.462,50	R\$ 4.462,50
Kimonos infantis para o núcleo de Santa Cruz do Sul azul	R\$ 2.082,50	R\$ 4.462,50	R\$ 4.462,50
Kimonos infantis para o núcleo de São Luís azul	R\$ 2.975,00	R\$ 2.975,00	R\$ 2.975,00
Kimonos infantis para o núcleo de Cuiabá azul	R\$ 3.570,00	R\$ 1.190,00	R\$ 1.190,00
Kimonos infantis para o núcleo de Campinas azul	R\$ 3.570,00	R\$ 3.570,00	R\$ 3.570,00
Kimonos infantis para o núcleo de Espírito Santo azul	R\$ 3.570,00	R\$ 2.380,00	R\$ 2.380,00
Kimonos infantis para o núcleo de Jaboatão dos Guararapes azul	R\$ 3.570,00	R\$ 2.975,00	R\$ 2.975,00
Kimonos infantis para o núcleo de Belo Horizonte azul	R\$ 3.570,00	R\$ 4.046,00	R\$ 4.046,00
Kimonos infantis para o núcleo de Florianópolis azul	R\$ 3.570,00	R\$ 2.380,00	R\$ 2.380,00
Kimonos adultos para o núcleo de São Joaquim da Barra branco	R\$ 3.600,00	R\$ 0,00	R\$ 0,00
Kimonos infantis para o núcleo de Boa Vista azul	R\$ 3.270,00	R\$ 1.785,00	R\$ 1.785,00
Kimonos adultos para o núcleo de São Joaquim da Barra azul	R\$ 3.900,00	R\$ 0,00	R\$ 0,00
Kimonos adultos para o núcleo de Santa Cruz do Sul branco	R\$ 1.800,00	R\$ 4.500,00	R\$ 4.500,00
Kimonos adultos para o núcleo de Santa Cruz do Sul azul	R\$ 1.950,00	R\$ 4.875,00	R\$ 4.875,00
Kimonos infantis para o núcleo de Ceará branco	R\$ 3.270,00	R\$ 2.725,00	R\$ 2.725,00
Kimonos infantis para o núcleo de São Joaquim da Barra branco	R\$ 3.270,00	R\$ 2.180,00	R\$ 2.180,00
Kimonos infantis para o núcleo de Florianópolis branco	R\$ 3.815,00	R\$ 2.180,00	R\$ 2.180,00
Kimonos adultos para o núcleo de Espírito Santo azul	R\$ 2.600,00	R\$ 2.600,00	R\$ 2.600,00
Kimonos adultos para o núcleo de Piauí branco	R\$ 4.200,00	R\$ 3.000,00	R\$ 3.000,00
Kimonos adultos para o núcleo de Piauí azul	R\$ 4.550,00	R\$ 3.250,00	R\$ 3.250,00

RELATÓRIO DE CUMPRIMENTO DO OBJETO

Kimonos infantis para o núcleo de Boa Vista branco	R\$ 3.270,00	R\$ 1.635,00	R\$ 1.635,00
Kimonos infantis para o núcleo de Espírito Santo branco	R\$ 2.180,00	R\$ 2.180,00	R\$ 2.180,00
Kimonos adultos para o núcleo de São Luís branco	R\$ 3.600,00	R\$ 3.000,00	R\$ 3.000,00
Kimonos adultos para o núcleo de Belo Horizonte branco	R\$ 4.200,00	R\$ 4.680,00	R\$ 4.680,00
Kimonos adultos para o núcleo de Campinas azul	R\$ 3.900,00	R\$ 3.575,00	R\$ 3.575,00
Kimonos adultos para o núcleo de Cuiabá branco	R\$ 3.600,00	R\$ 900,00	R\$ 900,00
Kimonos adultos para o núcleo de Florianópolis branco	R\$ 3.600,00	R\$ 2.400,00	R\$ 2.400,00
Kimonos adultos para o núcleo de Florianópolis azul	R\$ 3.900,00	R\$ 2.600,00	R\$ 2.600,00
Kimonos adultos para o núcleo de Espírito Santo branco	R\$ 3.600,00	R\$ 2.400,00	R\$ 2.400,00
Kimonos infantis para o núcleo de Belo Horizonte branco	R\$ 3.270,00	R\$ 3.978,50	R\$ 3.978,50
Kimonos infantis para o núcleo de Campo Grande branco	R\$ 3.815,00	R\$ 4.305,50	R\$ 4.305,50
Kimonos infantis para o núcleo de Jaboatão dos Guararapes branco	R\$ 3.270,00	R\$ 2.725,00	R\$ 2.725,00
Kimonos infantis para o núcleo de Macapá branco	R\$ 3.270,00	R\$ 4.087,50	R\$ 4.087,50
Kimonos infantis para o núcleo de Cuiabá branco	R\$ 3.270,00	R\$ 1.090,00	R\$ 1.090,00
Kimonos infantis para o núcleo de São Luís branco	R\$ 3.270,00	R\$ 2.725,00	R\$ 2.725,00
Kimonos infantis para o núcleo de Campo Grande azul	R\$ 4.760,00	R\$ 4.760,00	R\$ 4.760,00
Kimonos adultos para o núcleo de Campo Grande branco	R\$ 4.200,00	R\$ 3.900,00	R\$ 3.900,00
Kimonos adultos para o núcleo de Macapá azul	R\$ 3.900,00	R\$ 4.225,00	R\$ 4.225,00
Kimonos infantis para o núcleo de Santa Cruz do Sul branco	R\$ 1.635,00	R\$ 4.087,50	R\$ 4.087,50
Kimonos infantis para o núcleo de Campinas branco	R\$ 3.270,00	R\$ 3.270,00	R\$ 3.270,00
Kimonos infantis para o núcleo de Piauí branco	R\$ 3.815,00	R\$ 3.275,00	R\$ 3.275,00

RELATÓRIO DE CUMPRIMENTO DO OBJETO

Kimonos infantis para o núcleo de Ceará azul	R\$ 3.570,00	R\$ 2.975,00	R\$ 2.975,00
Kimonos adultos para o núcleo de Campo Grande azul	R\$ 3.900,00	R\$ 4.225,00	R\$ 4.225,00
Kimonos adultos para o núcleo de Ceará branco	R\$ 4.200,00	R\$ 2.700,00	R\$ 2.700,00
Kimonos adultos para o núcleo de Ceará azul	R\$ 4.550,00	R\$ 3.250,00	R\$ 3.250,00
Kimonos adultos para o núcleo de Jaboaão dos Guararapes branco	R\$ 3.600,00	R\$ 3.000,00	R\$ 3.000,00
Kimonos adultos para o núcleo de Jaboaão dos Guararapes azul	R\$ 4.550,00	R\$ 3.250,00	R\$ 3.250,00
Kimonos adultos para o núcleo de Salvador branco	R\$ 4.200,00	R\$ 5.040,00	R\$ 5.040,00
Kimonos adultos para o núcleo de Cuiabá azul	R\$ 3.900,00	R\$ 975,00	R\$ 975,00
Kimonos adultos para o núcleo de Macapá branco	R\$ 4.200,00	R\$ 3.900,00	R\$ 3.900,00
Kimonos adultos para o núcleo de Boa Vista azul	R\$ 3.575,00	R\$ 1.950,00	R\$ 1.950,00
Kimonos adultos para o núcleo de Belo Horizonte azul	R\$ 3.900,00	R\$ 3.900,00	R\$ 3.900,00
Kimonos adultos para o núcleo de São Luís azul	R\$ 4.550,00	R\$ 3.250,00	R\$ 3.250,00
Kimonos adultos para o núcleo de Campinas branco	R\$ 3.120,00	R\$ 3.120,00	R\$ 3.120,00
Kimonos infantis para o núcleo de Salvador branco	R\$ 3.815,00	R\$ 3.706,00	R\$ 3.706,00
Kimonos adultos para o núcleo de Boa Vista branco	R\$ 4.200,00	R\$ 1.800,00	R\$ 1.800,00
Camisetas para o núcleo de Lauro de Freitas	R\$ 6.900,00	R\$ 5.060,00	R\$ 5.060,00
Faixas adulto para o núcleo de Lauro de Freitas	R\$ 979,00	R\$ 0,00	R\$ 0,00
Faixas infantis para o núcleo de Lauro de Freitas	R\$ 682,50	R\$ 0,00	R\$ 0,00
Kimonos adultos para o núcleo de Lauro de Freitas azul	R\$ 6.500,00	R\$ 0,00	R\$ 0,00
Kimonos adultos para o núcleo de Lauro de Freitas branco	R\$ 4.800,00	R\$ 0,00	R\$ 0,00
Kimonos infantis para o núcleo de Lauro de Freitas azul	R\$ 6.267,50	R\$ 0,00	R\$ 0,00

RELATÓRIO DE CUMPRIMENTO DO OBJETO

Kimonos infantis para o núcleo de Lauro de Freitas branco	R\$ 5.355,00	R\$ 0,00	R\$ 0,00
Placas de tatame em EVA núcleo Ceará	R\$ 9.000,00	R\$ 8.223,50	R\$ 8.223,50
TOTAL	R\$ 354.395,60	R\$ 284.838,30	R\$ 284.838,30

Os valores do proponente e do concedente são diferentes devido as modificações no projeto realizadas mediante pedido de remanejamentos, conforme será explicitado abaixo.

Em 13 de outubro de 2016 foi assinado o Termo de Compromisso. Em 06 de janeiro de 2017 protocolamos o ofício n°:001-17 solicitando o 1º pedido de remanejamento, no qual foi retirado o núcleo de São Joaquim da Barra, que não teve mais interesse em permanecer no projeto e, foram inseridos mais 3 (três) núcleos: Paraisópolis (SP), Cabedelo (PB) e Manaus (AM) para receberem camisas, faixas e quimonos. Também foram solicitados tatames para os núcleos de Cabedelo (PB) e Manaus (AM). Sendo assim, o projeto passou a ter 18 dezoito núcleos. A aprovação parcial ocorreu na 102ª Reunião Ordinária da Comissão Técnica da Lei de Incentivo ao Esporte, realizada em 08 de março de 2017, que teve como justificativa de que quando solicitamos o ajuste do projeto após a sua captação total, a ação referente aos tatames havia sido totalmente excluída.

No dia 29 de março de 2017 protocolamos o ofício n°: 085-17 solicitando que fosse revista a aprovação parcial do remanejamento, uma vez que no pedido de ajuste excluímos os tatames dos núcleos de Guarapari, Cuiabá, São Joaquim da Barra, Porto Alegre e Piauí, porém, colocamos tatames para o núcleo do Ceará. Dessa forma, foi plausível neste remanejamento solicitarmos tatames para os núcleos de Cabedelo (PB) e Manaus (AM). Nosso pedido de reconsideração foi deferido na 103ª Reunião Ordinária da Comissão Técnica, realizada em 05 de abril de 2017.

Em 07 de agosto de 2017 foi protocolado o 2º pedido de remanejamento através do ofício n°: 206-17, no qual consta a saída dos núcleos de Lauro de Freitas (devido a falta de transporte por parte da Prefeitura) e de Paraisópolis (falta de professor). No lugar do núcleo de Lauro de Freitas foram colocados os núcleos de Vila Velha (ES) e Maceió (AL), que receberam todos os materiais já adquiridos e os que ainda estavam por adquirir antes destinados ao núcleo de Lauro de Freitas. Neste remanejamento não foi colocado nenhum núcleo no lugar do núcleo de Paraisópolis, sendo informado que estaríamos verificando junto aos demais núcleos existentes a necessidade de cada um para posteriormente ser feita uma redistribuição do material

RELATÓRIO DE CUMPRIMENTO DO OBJETO

que estava previsto para Paraisópolis, sendo essa redistribuição apresentada através de um novo pedido de remanejamento. Essa aprovação ocorreu na 108ª Reunião Ordinária da Comissão Técnica da Lei de Incentivo ao Esporte, realizada em 05 de setembro de 2017.

Assim, após os 2 (dois) primeiros remanejamentos solicitados, a relação dos núcleos ficou da seguinte forma:

- | | |
|---------------------------------|---------------------|
| 1. Santa Cruz do Sul - RS | 9. Cuiabá - MT |
| 2. Fortaleza - CE | 10. Teresina – PI |
| 3. Vespasiano - MG | 11. São Luís - MA |
| 4. Jaboatão dos Guararapes - PE | 12. Salvador – BA |
| 5. Florianópolis - SC | 13. Amapá - AP |
| 6. Boa Vista - RR | 14. Cabedelo - PB |
| 7. Campo Grande - MS | 15. Manaus - AM |
| 8. Guarapari - ES | 16. Vila Velha – ES |
| 17. Maceió - AL | 18. Campinas - SP |

No dia 22 de outubro de 2018 protocolamos através do ofício nº:300-18 o 3º pedido de remanejamento, visando beneficiar os seguinte núcleos através da aquisição de faixas e kimonos: Salvador, Espírito Santo (38º BI e EAMES), Vespasiano (MG), Fortaleza (CE), Manaus (AM), Campo Grande (MS) e Macapá (AP). Os núcleos de Paraisópolis-SP e de Campinas-SP acabaram por não dar continuidade ao projeto.



RELATÓRIO DE CUMPRIMENTO DO OBJETO

Com a perda de apoio por parte da Prefeitura Municipal de Lauro de Freitas, que apoiava com transporte e lanche, a maioria dos alunos saíram do projeto, tornando a execução do mesmo deficitária, haja vista que a localização do Centro de Treinamento dificulta o acesso das crianças e adolescentes irem e virem sozinhos para as aulas e desta forma, a CBJ entendeu por bem encaminhar alguns alunos que ainda se demonstraram interessados, para aulas em Salvador e destinamos através de recursos próprios, os materiais comprados para aquele polo, para atender outros interessados em ter o apoio do projeto.

Para a crise financeira que hoje acomete não só a Confederação Brasileira de Judô como também todas as outras modalidades esportivas, olímpicas ou não, infelizmente algumas mudanças foram necessárias no formato previsto inicialmente para o projeto.

Conforme é de ciência de todos os beneficiários do projeto Avança Judô, o mesmo nasceu de uma parceria da CBJ e INFRAERO como contrapartida social ao patrocínio que a época começou a receber por parte daquela empresa.

Ao longo dos anos a parceria com a INFRAERO foi continuada, entretanto não nos moldes em que inicialmente havia sido fechado. Fomos perdendo em percentual de repasse de recursos, até que o Avança Judô não mais se tornou uma necessidade de contrapartida social para o repasse do patrocínio, entretanto internamente mantivemos as despesas do projeto sendo pagas por esta via de recurso.

A partir de 2012/2013 iniciamos um novo formato para participação no projeto, os interessados deveriam solicitar o apoio da CBJ para que formássemos parceria junto a um projeto social já existente no local, em que a CBJ forneceria o material quais sejam, kimonos, faixas, camisetas e em alguns casos tatames e o interessado se responsabilizaria pelo pagamento dos professores. Esse novo modelo dinamizou mais o projeto e nos trouxe ótimas parcerias fazendo com que nosso projeto crescesse e atingisse um número maior de atendimentos.

Desta forma, considerando o acima exposto e que nos últimos anos, tivemos cortes significativos e considerando que neste ano de 2017 também tivemos corte no valor de repasse por parte da INFRAERO, enviamos comunicado a todos os 8 (oito) polos que recebiam repasse financeiro, que não seria mais viável

continuar com esta parceria, cumprindo o que consta nos convênios firmados até 25.08.2017, ressaltando que o repasse de material não será suspenso.

RELATÓRIO DE CUMPRIMENTO DO OBJETO

Com esta notícia, alguns responsáveis de polos que recebiam apoio financeiro se manifestaram sobre a impossibilidade da continuidade das atividades, quais sejam, São Luís – MA, Boa Vista – RR, e Campinas – SP. Os demais núcleos conseguiram parcerias para arcar com as despesas que eram custeadas pela INFRAERO. Somente o núcleo de Campinas (SP) pediu retirada do projeto devido a não conseguir arcar com os custos do professor.

Assim, após o 3º remanejamento, a relação dos núcleos ficou da seguinte forma:

- | | |
|---------------------------------|---------------------|
| 1. Santa Cruz do Sul - RS | 10. Teresina - PI |
| 2. Fortaleza - CE | 11. São Luís - MA |
| 3. Vespasiano - MG | 12. Salvador – BA |
| 4. Jaboatão dos Guararapes - PE | 13. Amapá - AP |
| 5. Florianópolis - SC | 14. Cabedelo - PB |
| 6. Boa Vista - RR | 15. Manaus - AM |
| 7. Campo Grande - MS | 16. Vila Velha – ES |
| 8. Guarapari - ES | 17. Maceió - AL |
| 9. Cuiabá - MT | |

Todos os núcleos receberam os uniformes (tais como camisa, faixa adulto, faixa infantil, kimono adulto e kimono infantil): Santa Cruz do Sul (RS), Fortaleza (CE), Vespasiano (MG), Jaboatão dos Guararapes (PE), Florianópolis (SC), Boa Vista (RR), Campo grande (MS), Guarapari (ES), Cuiabá (MT), Teresina (PI), São Luís (MA), Salvador (BA), Amapá (AP), Cabedelo (PB), Manaus (AM), Vila Velha (ES), Maceió (AL), Campinas (SP). Em relação aos tatames, somente os núcleos do Ceará, Manaus e Cabedelo que receberam 50 (cinquenta) placas cada.

Os pleitos supracitados foram analisados e deferidos, passando o Plano de Aplicação Detalhado a contemplar as seguintes ações/recursos utilizados após os 3 (três) pedidos de remanejamento:

RELATÓRIO DE CUMPRIMENTO DO OBJETO

DETALHAMENTO DAS ALTERAÇÕES REALIZADAS			
AÇÕES	CONCEDENTE	PROPONENTE	VALOR TOTAL
Camisetas para o núcleo de Vespasiano	R\$ 4.600,00	R\$ 4.600,00	R\$ 4.600,00
Camisetas para o núcleo de Piauí	R\$ 4.600,00	R\$ 4.600,00	R\$ 4.600,00
Camisetas para o núcleo de Santa Cruz do Sul	R\$ 6.900,00	R\$ 6.900,00	R\$ 6.900,00
Camisetas para o núcleo de Cuiabá	R\$ 1.610,00	R\$ 1.610,00	R\$ 1.610,00
Camisetas para o núcleo de Jaboatão dos Guararapes	R\$ 4.140,00	R\$ 4.140,00	R\$ 4.140,00
Camisetas para o núcleo de Macapá	R\$ 4.600,00	R\$ 4.600,00	R\$ 4.600,00
Camisetas para o núcleo de Campo Grande	R\$ 5.750,00	R\$ 5.750,00	R\$ 5.750,00
Camisetas para o núcleo de Ceará	R\$ 4.140,00	R\$ 4.140,00	R\$ 4.140,00
Camisetas para o núcleo de São Luís	R\$ 4.600,00	R\$ 4.600,00	R\$ 4.600,00
Camisetas para o núcleo de Campinas	R\$ 5.175,00	R\$ 5.175,00	R\$ 5.175,00
Camisetas para o núcleo de Salvador	R\$ 5.520,00	R\$ 5.520,00	R\$ 5.520,00
Camisetas para o núcleo de Cabedelo	R\$ 2.300,00	R\$ 2.300,00	R\$ 2.300,00
Camisetas para o núcleo de Florianópolis	R\$ 3.680,00	R\$ 3.680,00	R\$ 3.680,00
Camisetas para o núcleo de Espírito Santo	R\$ 3.450,00	R\$ 3.450,00	R\$ 3.450,00
Camisetas para o núcleo de Boa Vista	R\$ 2.760,00	R\$ 2.760,00	R\$ 2.760,00
Faixas adulto para o núcleo de Florianópolis	R\$ 770,00	R\$ 770,00	R\$ 770,00
Faixas infantis para o núcleo de Espírito Santo	R\$ 921,50	R\$ 921,50	R\$ 921,50
Faixas infantis para o núcleo de Boa Vista	R\$ 679,00	R\$ 679,00	R\$ 679,00
Faixas adulto para o núcleo de Campo Grande	R\$ 2.530,00	R\$ 2.530,00	R\$ 2.530,00

RELATÓRIO DE CUMPRIMENTO DO OBJETO

Faixas infantis para o núcleo de Macapá	R\$ 1.804,20	R\$ 1.804,20	R\$ 1.804,20
Faixas infantis para o núcleo de Salvador	R\$ 3.104,00	R\$ 3.104,00	R\$ 3.104,00
Faixas infantis para o núcleo de Cuiabá	R\$ 485,00	R\$ 485,00	R\$ 485,00
Faixas adulto para o núcleo de Espírito Santo	R\$ 1.100,00	R\$ 1.100,00	R\$ 1.100,00
Faixas infantis para o núcleo de São Luís	R\$ 1.261,00	R\$ 1.261,00	R\$ 1.261,00
Faixas infantis para o núcleo de Cabedelo	R\$ 485,00	R\$ 388,00	R\$ 388,00
Faixas adulto para o núcleo de Boa Vista	R\$ 550,00	R\$ 550,00	R\$ 550,00
Faixas adulto para o núcleo do Ceará	R\$ 2.310,00	R\$ 2.310,00	R\$ 2.310,00
Faixas adulto para o núcleo de Jaboatão dos Guararapes	R\$ 880,00	R\$ 880,00	R\$ 880,00
Faixas adulto para o núcleo de Vespasiano	R\$ 1.001,00	R\$ 1.001,00	R\$ 1.001,00
Faixas infantis para o núcleo de Jaboatão dos Guararapes	R\$ 834,20	R\$ 834,20	R\$ 834,20
Faixas adulto para o núcleo de Macapá	R\$ 1.232,00	R\$ 1.232,00	R\$ 1.232,00
Faixas adulto para o núcleo de Cuiabá	R\$ 220,00	R\$ 220,00	R\$ 220,00
Faixas infantis para o núcleo de Florianópolis	R\$ 873,00	R\$ 873,00	R\$ 873,00
Faixas infantis para o núcleo de Campo Grande	R\$ 1.552,00	R\$ 1.552,00	R\$ 1.552,00
Faixas infantis para o núcleo do Ceará	R\$ 970,00	R\$ 970,00	R\$ 970,00
Faixas adulto para o núcleo de Piauí	R\$ 880,00	R\$ 880,00	R\$ 880,00
Faixas infantis para o núcleo de Vespasiano	R\$ 2.686,90	R\$ 2.686,90	R\$ 2.686,90
Faixas infantis para o núcleo de Campinas	R\$ 0,00	R\$ 0,00	R\$ 0,00
Faixas infantis para o núcleo de Santa Cruz do Sul	R\$ 1.649,00	R\$ 1.649,00	R\$ 1.649,00
Faixas infantis para o núcleo de Piauí	R\$ 1.164,00	R\$ 1.164,00	R\$ 1.164,00
Faixas adulto para o núcleo de São Luís	R\$ 770,00	R\$ 770,00	R\$ 770,00

RELATÓRIO DE CUMPRIMENTO DO OBJETO

Faixas adulto para o núcleo de Santa Cruz do Sul	R\$ 1.326,00	R\$ 1.326,00	R\$ 1.326,00
Faixas adulto para o núcleo de Campinas	R\$ 0,00	R\$ 0,00	R\$ 0,00
Faixas adulto para o núcleo de Salvador	R\$ 1.760,00	R\$ 1.760,00	R\$ 1.760,00
Faixas adulto para o núcleo de Cabedelo	R\$ 550,00	R\$ 440,00	R\$ 440,00
Kimonos infantis para o núcleo de Piauí azul	R\$ 2.975,00	R\$ 2.975,00	R\$ 2.975,00
Kimonos infantis para o núcleo de Salvador azul	R\$ 4.046,00	R\$ 4.046,00	R\$ 4.046,00
Kimonos infantil para o núcleo de Salvador azul	R\$ 5.460,00	R\$ 5.460,00	R\$ 5.460,00
Kimonos infantis para o núcleo de Cabedelo azul	R\$ 2.380,00	R\$ 2.380,00	R\$ 2.380,00
Kimonos infantis para o núcleo de Macapá azul	R\$ 4.462,50	R\$ 4.462,50	R\$ 4.462,50
Kimonos infantis para o núcleo de Santa Cruz do Sul azul	R\$ 4.462,50	R\$ 4.462,50	R\$ 4.462,50
Kimonos infantis para o núcleo de São Luís azul	R\$ 2.975,00	R\$ 2.975,00	R\$ 2.975,00
Kimonos infantis para o núcleo de Cuiabá azul	R\$ 1.190,00	R\$ 1.190,00	R\$ 1.190,00
Kimonos infantis para o núcleo de Campinas azul	R\$ 3.570,00	R\$ 3.570,00	R\$ 3.570,00
Kimonos infantis para o núcleo de Espírito Santo azul	R\$ 2.380,00	R\$ 2.380,00	R\$ 2.380,00
Kimonos infantis para o núcleo de Jaboaão dos Guararapes azul	R\$ 2.975,00	R\$ 2.975,00	R\$ 2.975,00
Kimonos infantis para o núcleo de Vespasiano azul	R\$ 4.046,00	R\$ 4.046,00	R\$ 4.046,00
Kimonos infantis para o núcleo de Florianópolis azul	R\$ 2.380,00	R\$ 2.380,00	R\$ 2.380,00
Kimonos adultos para o núcleo de Cabedelo branco	R\$ 2.400,00	R\$ 2.400,00	R\$ 2.400,00
Kimonos infantis para o núcleo de Boa Vista azul	R\$ 1.785,00	R\$ 1.785,00	R\$ 1.785,00
Kimonos adultos para o núcleo de Cabedelo azul	R\$ 2.600,00	R\$ 2.600,00	R\$ 2.600,00
Kimonos adultos para o núcleo de Santa Cruz do Sul branco	R\$ 4.500,00	R\$ 4.500,00	R\$ 4.500,00
Kimonos adultos para o núcleo de Santa Cruz do Sul azul	R\$ 4.875,00	R\$ 4.875,00	R\$ 4.875,00

RELATÓRIO DE CUMPRIMENTO DO OBJETO

Kimonos infantis para o núcleo de Ceará branco	R\$ 2.725,00	R\$ 2.725,00	R\$ 2.725,00
Kimonos infantis para o núcleo de Cabedelo branco	R\$ 2.180,00	R\$ 2.180,00	R\$ 2.180,00
Kimonos infantis para o núcleo de Florianópolis branco	R\$ 2.180,00	R\$ 2.180,00	R\$ 2.180,00
Kimonos adultos para o núcleo de Espírito Santo azul	R\$ 2.600,00	R\$ 2.600,00	R\$ 2.600,00
Kimonos adultos para o núcleo de Piauí branco	R\$ 3.000,00	R\$ 3.000,00	R\$ 3.000,00
Kimonos adultos para o núcleo de Piauí azul	R\$ 3.250,00	R\$ 3.250,00	R\$ 3.250,00
Kimonos infantis para o núcleo de Boa Vista branco	R\$ 1.635,00	R\$ 1.635,00	R\$ 1.635,00
Kimonos infantis para o núcleo de Espírito Santo branco	R\$ 2.180,00	R\$ 2.180,00	R\$ 2.180,00
Kimonos adultos para o núcleo de São Luís branco	R\$ 3.000,00	R\$ 3.000,00	R\$ 3.000,00
Kimonos adultos para o núcleo de Vespasiano branco	R\$ 4.680,00	R\$ 4.680,00	R\$ 4.680,00
Kimonos adultos para o núcleo de Campinas azul	R\$ 3.575,00	R\$ 3.575,00	R\$ 3.575,00
Kimonos adultos para o núcleo de Cuiabá branco	R\$ 900,00	R\$ 900,00	R\$ 900,00
Kimonos adultos para o núcleo de Florianópolis branco	R\$ 2.400,00	R\$ 2.400,00	R\$ 2.400,00
Kimonos adultos para o núcleo de Florianópolis azul	R\$ 2.600,00	R\$ 2.600,00	R\$ 2.600,00
Kimonos adultos para o núcleo de Espírito Santo branco	R\$ 2.400,00	R\$ 2.400,00	R\$ 2.400,00
Kimonos infantis para o núcleo de Belo Horizonte branco	R\$ 3.978,50	R\$ 3.978,50	R\$ 3.978,50
Kimonos infantis para o núcleo de Campo Grande branco	R\$ 4.305,50	R\$ 4.305,50	R\$ 4.305,50
Kimonos infantis para o núcleo de Jaboatão dos Guararapes branco	R\$ 2.725,00	R\$ 2.725,00	R\$ 2.725,00
Kimonos infantis para o núcleo de Macapá branco	R\$ 4.087,50	R\$ 4.087,50	R\$ 4.087,50
Kimonos infantis para o núcleo de Cuiabá branco	R\$ 1.090,00	R\$ 1.090,00	R\$ 1.090,00
Kimonos infantis para o núcleo de São Luís branco	R\$ 2.725,00	R\$ 2.725,00	R\$ 2.725,00

RELATÓRIO DE CUMPRIMENTO DO OBJETO

Kimonos infantis para o núcleo de Campo Grande azul	R\$ 4.760,00	R\$ 4.760,00	R\$ 4.760,00
Kimonos adultos para o núcleo de Campo Grande branco	R\$ 3.900,00	R\$ 3.900,00	R\$ 3.900,00
Kimonos adultos para o núcleo de Macapá azul	R\$ 4.225,00	R\$ 4.225,00	R\$ 4.225,00
Kimonos infantis para o núcleo de Santa Cruz do Sul branco	R\$ 4.087,50	R\$ 4.087,50	R\$ 4.087,50
Kimonos infantis para o núcleo de Campinas branco	R\$ 3.270,00	R\$ 3.270,00	R\$ 3.270,00
Kimonos infantis para o núcleo de Piauí branco	R\$ 2.725,00	R\$ 2.725,00	R\$ 2.725,00
Kimonos infantis para o núcleo de Ceará azul	R\$ 2.975,00	R\$ 2.975,00	R\$ 2.975,00
Kimonos adultos para o núcleo de Campo Grande azul	R\$ 4.225,00	R\$ 4.225,00	R\$ 4.225,00
Kimonos adultos para o núcleo de Ceará branco	R\$ 2.700,00	R\$ 2.700,00	R\$ 2.700,00
Kimonos adultos para o núcleo de Ceará azul	R\$ 3.250,00	R\$ 3.250,00	R\$ 3.250,00
Kimonos adultos para o núcleo de Jaboatão dos Guararapes branco	R\$ 3.000,00	R\$ 3.000,00	R\$ 3.000,00
Kimonos adultos para o núcleo de Jaboatão dos Guararapes azul	R\$ 3.250,00	R\$ 3.250,00	R\$ 3.250,00
Kimonos adultos para o núcleo de Salvador branco	R\$ 5.040,00	R\$ 5.040,00	R\$ 5.040,00
Kimonos adultos para o núcleo de Cuiabá azul	R\$ 975,00	R\$ 975,00	R\$ 975,00
Kimonos adultos para o núcleo de Macapá branco	R\$ 3.900,00	R\$ 3.900,00	R\$ 3.900,00
Kimonos adultos para o núcleo de Boa Vista azul	R\$ 1.950,00	R\$ 1.950,00	R\$ 1.950,00
Kimonos adultos para o núcleo de Vespasiano azul	R\$ 3.900,00	R\$ 3.900,00	R\$ 3.900,00
Kimonos adultos para o núcleo de São Luís azul	R\$ 3.250,00	R\$ 3.250,00	R\$ 3.250,00
Kimonos adultos para o núcleo de Campinas branco	R\$ 3.120,00	R\$ 3.120,00	R\$ 3.120,00
Kimonos infantis para o núcleo de Salvador branco	R\$ 3.706,00	R\$ 3.706,00	R\$ 3.706,00
Kimonos adultos para o núcleo de Boa Vista branco	R\$ 1.800,00	R\$ 1.800,00	R\$ 1.800,00
Camisetas para o núcleo de Maceió	R\$ 5.060,00	R\$ 5.060,00	R\$ 5.060,00

RELATÓRIO DE CUMPRIMENTO DO OBJETO

Faixas adulto para o núcleo de Maceió	R\$ 1.485,00	R\$ 1.485,00	R\$ 1.485,00
Faixas infantis para o núcleo de Maceió	R\$ 805,10	R\$ 805,10	R\$ 805,10
Kimonos adultos para o núcleo de Maceió azul	R\$ 4.030,00	R\$ 4.030,00	R\$ 4.030,00
Kimonos adultos para o núcleo de Maceió branco	R\$ 3.720,00	R\$ 3.720,00	R\$ 3.720,00
Kimonos infantis para o núcleo de Maceió azul	R\$ 3.748,50	R\$ 3.748,50	R\$ 3.748,50
Kimonos infantis para o núcleo de Maceió branco	R\$ 3.433,50	R\$ 3.433,50	R\$ 3.433,50
Camiseta para o núcleo de Manaus	R\$ 2.300,00	R\$ 2.300,00	R\$ 2.300,00
Faixas adulto para o núcleo de Manaus	R\$ 869,00	R\$ 869,00	R\$ 869,00
Faixas infantis para o núcleo de Manaus	R\$ 688,70	R\$ 688,70	R\$ 688,70
Kimonos adultos para o núcleo de Manaus azul	R\$ 2.860,00	R\$ 2.860,00	R\$ 2.860,00
Kimonos adultos para o núcleo de Manaus branco	R\$ 2.640,00	R\$ 2.640,00	R\$ 2.640,00
Kimonos infantis para o núcleo de Manaus azul	R\$ 3.629,50	R\$ 3.629,50	R\$ 3.629,50
Kimonos infantis para o núcleo de Manaus branco	R\$ 3.324,50	R\$ 3.324,50	R\$ 3.324,50
Camisetas para o núcleo de Paraisópolis	R\$ 0,00	R\$ 0,00	R\$ 0,00
Faixas adulto para o núcleo de Paraisópolis	R\$ 0,00	R\$ 0,00	R\$ 0,00
Faixas infantis para o núcleo de Paraisópolis	R\$ 0,00	R\$ 0,00	R\$ 0,00
Kimonos adultos para o núcleo de Paraisópolis azul	R\$ 0,00	R\$ 0,00	R\$ 0,00
Kimonos adultos para o núcleo de Paraisópolis branco	R\$ 0,00	R\$ 0,00	R\$ 0,00

RELATÓRIO DE CUMPRIMENTO DO OBJETO

Kimonos infantis para o núcleo de Paraisópolis azul	R\$ 0,00	R\$ 0,00	R\$ 0,00
Kimonos infantis para o núcleo de Paraisópolis branco	R\$ 0,00	R\$ 0,00	R\$ 0,00
Camisetas para o núcleo de Vila Velha	R\$ 5.060,00	R\$ 5.060,00	R\$ 5.060,00
Faixas adulto para o núcleo de Vila Velha	R\$ 1.573,00	R\$ 1.573,00	R\$ 1.573,00
Faixas infantis para o núcleo de Vila Velha	R\$ 2.182,50	R\$ 2.182,50	R\$ 2.182,50
Kimonos adultos para o núcleo de Vila Velha azul	R\$ 4.680,00	R\$ 4.680,00	R\$ 4.680,00
Kimonos adultos para o núcleo de Vila Velha branco	R\$ 4.320,00	R\$ 4.320,00	R\$ 4.320,00
Kimonos infantis para o núcleo de Vila Velha azul	R\$ 4.581,50	R\$ 4.581,50	R\$ 4.581,50
Kimonos infantis para o núcleo de Vila Velha branco	R\$ 4.142,00	R\$ 4.142,00	R\$ 4.142,00
Placas de tatame em EVA núcleo Ceará	R\$ 8.250,00	R\$ 8.223,50	R\$ 8.223,50
Placas de tatame em EVA núcleo Manaus	R\$ 8.250,00	R\$ 8.197,50	R\$ 8.197,50
Placas de tatame em EVA núcleo Cabedelo-PB	R\$ 8.250,00	R\$ 8.197,50	R\$ 8.197,50
TOTAL	R\$ 375.742,60	R\$ 375.404,10	R\$ 375.404,10

Ressaltamos que o núcleo de Salvador possui atividades em 4 (quatro) locais distintos: Associação Judô Pombalense (Ribeira do Pombal), Judô Ediel Santos (Irecê), Associação Universo do Esporte (Canavieiras) e Judô Samuraikan (Juazeiro). O mesmo ocorre com o núcleo de Vila Velha (ES) que possui atividade em 2 (dois) locais distintos: 38° BI e EAMES. Porém, para a distribuição de materiais, consideramos os núcleo de Salvador e Vila Velha como sendo apenas 1 núcleo cada um. Portanto, os materiais, como quimonos, faixas e camisas, que foram entregues aos núcleos de Vila Velha e de Salvador, foram por estes núcleos redistribuídos respectivamente para os polos de 38° BI



RELATÓRIO DE CUMPRIMENTO DO OBJETO

e EAMES (ES) e os polos Associação Judô Pombalense (Ribeira do Pombal), Judô Ediel Santos (Irecê), Associação Universo do Esporte (Canavieiras) e Judô Samuraikan (Juazeiro) na Bahia.

II. VIGÊNCIA

O período de vigência é estabelecido de acordo com o Termo de Compromisso para a consecução do objeto pactuado e em função das metas estabelecidas devendo ser contado a partir da data de assinatura da parceria. Neste sentido informamos que o presente projeto teve sua vigência inicial estabelecida pelo período de 13 (treze) meses, contados da data de sua assinatura, ou seja, de 13 de outubro de 2016 a 31 de novembro de 2017. Porém, esse prazo foi prorrogado

Para tanto, encaminhamos o ofício nº: 206-17, de 25 de julho de 2017, protocolado em 07 de agosto de 2017, solicitando a dilação da vigência do aludido projeto até 31 de julho de 2018, dentro do prazo disposto pela legislação vigente. O pleito foi analisado e deferido, dilatando a vigência até 31 de julho de 2018. O 1º Termo Aditivo foi assinado em 08 de agosto de 2017.

Depois encaminhamos o ofício nº: 138-18, de 07 de junho de 2018, protocolado em 12 de junho de 2018, solicitando a dilação da vigência do aludido projeto para até 31 de dezembro de 2018, dentro do prazo disposto pela legislação vigente. O pleito foi analisado e deferido, dilatando a vigência até 31 de dezembro de 2018. O 2º Termo Aditivo foi assinado em 19 de julho de 2018.

III. PERÍODO DE EXECUÇÃO

Conforme já apresentado, a vigência do projeto foi de 13 de outubro de 2016 a 31 de dezembro de 2018. Devido a mudanças dos locais em que ocorriam alguns núcleos e também outros núcleos que saíram do projeto e em seus lugares foram colocados outros, tivemos que readequar o projeto através de 3 (três) pedidos de remanejamento e, conseqüentemente, solicitar a prorrogação da vigência 2 (duas) vezes, para que pudéssemos ter tempo hábil de realizar todas as readequações nos núcleos e fazer toda a aquisição dos materiais necessárias.

RELATÓRIO DE CUMPRIMENTO DO OBJETO

IV. DESENVOLVIMENTO DAS AÇÕES ATIVIDADES

Para a formalização do projeto foram estabelecidas atividades para a adequada execução do projeto, detalhando seus objetivos e metas, no sentido de garantir a consecução do objeto do projeto. Neste sentido informamos que o cumprimento destas atividades se deu conforme a seguir:

4.1. ATIVIDADES

Núcleo Vespasiano – MG

O núcleo Avança Judô em Vespasiano foi composto por alunos dos municípios de Vespasiano, São José da Lapa e Confins. As aulas aconteciam as 2^a, 4^a e 6^a, com 2 turmas no turno da manhã e 2 turmas pela tarde, e as 3^a e 5^a com 1 turma pela manhã e 2 turmas no turno tarde, num total de 7 turmas. O transporte e alimentação dos alunos eram fornecidos pelas prefeituras, que realizavam todas as atividades em parceria, dentre estas: ida a Prefeitura, confraternizações, participação em eventos e festivais. O núcleo funciona num galpão cedido pela prefeitura de Vespasiano. O aluguel do espaço é de responsabilidade da Prefeitura de Vespasiano, assim como também gastos com manutenção, transporte para os alunos e lanche diário, tudo por meio da Secretaria de Desenvolvimento Social, por entender que o Projeto Social Avança Judô tem perfil inclusivo, de caráter social e educativo, fundamento na filosofia do judô e adequado para atender em parceria com demais secretarias dos municípios como Educação e Esporte. A manutenção, limpeza são de responsabilidades da Prefeitura. Atualmente são disponibilizadas duas monitoras que acompanham as

crianças no trajeto, preparação dos lanches e durante as atividades externas. Em 2018 foi contratada uma auxiliar para o Professor, formada no Avança Judô MG, que está ajudando na iniciação as terças e quintas feiras no período da manhã.

O acompanhamento escolar e disciplinar foram prioridades. Atividades externas e estudo dirigido também foram aplicados para acompanhar o nível de conhecimento dos alunos sobre o esporte e conhecimentos gerais, como exemplo: atividade sobre os resultados do Judô nas Olimpíadas Rio 2016. Também foram

RELATÓRIO DE CUMPRIMENTO DO OBJETO

realizadas avaliações por escrito para os alunos que serão promovidos a faixa marrom. Todas as ações promovidas foram observadas e monitoradas visando o desenvolvimento e formação dos alunos.

Os Treinamentos de Intercâmbio são momentos de inclusão, socialização e aprendizagem, bem como um momento de lazer. São realizados mensalmente no Minas Tênis Clube as quartas feiras para alunos até 12 anos e nas quintas feiras para os alunos maiores. Em demais oportunidades são realizados intercâmbios em outras Escolas de Judô.

O aproveitamento dos alunos e da equipe é avaliado e monitorado pela coordenação local, que visa atender as crianças e adolescentes de acordo com suas necessidades apresentadas. Tanto a frequência quanto ao rendimento escolar são acompanhados com orientações e apoio de acordo com a dificuldade apresentada.

Todas as terças e quintas a coordenadora local e o Professor se reúnem para avaliação interna onde são avaliadas todas as ações realizadas e programadas as ações seguintes, principalmente a participação em campeonatos.

Quando necessário o responsável legal do aluno foi chamado ao Núcleo para orientações e encaminhado para órgão pertinente. Desenvolver a sustentabilidade foi um desafio do Núcleo com os parceiros locais, visando o atendimento das crianças que se encontram na lista de espera. A procura por vagas é constante. Os encaminhamentos do Conselho Tutelar, CREAS, Psicólogos e Escolas são prioridades. A proposta é a construção da Sede própria para atender o Projeto e familiares dos alunos.

Com objetivo inclusivo e educativo, as **atividades externas** eram preparadas de acordo com as demandas apresentadas, com foco nas necessidades dos alunos e de acordo com as condições e ferramentas disponíveis, também foram avaliados os convites recebidos para intercâmbios, eventos sociais, como conferências socioeducativas, atividades de outros projetos sociais, apresentação de musicais e passeios ecológicos.

Quanto aos **Torneios e competições**, os resultados positivos têm aumentado em decorrência do interesse e dedicação do aluno, do incentivo e acompanhamento da família, tendo em vista que por intermédio das participações nos eventos de Judô, em médio prazo, há uma mudança de conduta do aluno perante a família, sociedade, na escola e no próprio projeto, como melhoria da frequência, mais proximidade com o Professor de Judô, interesse nos eventos de judô, solicitação direta do aluno para participar dos Torneios e



RELATÓRIO DE CUMPRIMENTO DO OBJETO

ainda demonstram grande interesse nos Intercâmbios de Treinamentos no Minas Tênis Clube e outras escolas de Judô. Os custos para registros, promoções, e taxas de participação dos alunos em Torneios são custeados pela Prefeitura. Os alunos têm se destacado em competições importantes como Jogos Escolares, Campeonatos Estaduais e Seletivas Regionais.

Em 2018 foi contratada uma auxiliar, ex-aluna do Avança Judô, para dar suporte ao Professor e também para atender a demanda, foram cadastrados vinte 20 (vinte) alunos para iniciação as terças e quintas feiras no período da manhã. Neste mesmo ano outra aluna do Núcleo foi indicada pela coordenação do Núcleo de Vespasiano, para trabalhar com iniciação de judô para crianças no Centro Educacional Modelo. A proposta é que posteriormente as crianças sejam encaminhadas para o Avança Judô de Vespasiano para dar continuidade.

Atualmente o Núcleo de Vespasiano tem 6 (seis) alunos faixas Marrom, destes: 3 (três) estão na faculdade, um está no Serviço Militar e dois vão preparar para prestarem exames à faixa preta em 2019. As 2 (duas) monitoras que acompanham as crianças e o motorista da Van são bem envolvidos, se interessam pelo esporte e participam de palestras pertinentes.

As atividades realizadas nos anos de vigência deste projeto: Intercâmbios; Torneios externos e Promoção de Faixas; Cursos de Formação para Oficiais Técnicos; Palestras sobre higiene corporal e Cidadania; atividades da Semana da Pátria com Hino Nacional cantado pelos alunos; apresentação e comentário do vídeo sobre as Olimpíadas de 2016; Capacitação das Monitoras com foco no acolhimento e valores do Projeto são registradas e encaminhadas para a Secretaria de Desenvolvimento Social.

Em novembro de 2017 foi realizado em Vespasiano o Torneio de Encerramento Estadual, em março de 2018 foi realizado o Torneio Início e Seletiva para o Regional e em novembro realizado o Torneio da Bandeira Nacional e foi identificada a importância e Proporção do Judô na região em torno do Núcleo, devido ao trabalho desenvolvido pelo Avança Judô MG, a participação da equipe em campeonatos e Festivais, os resultados obtidos tem levado o nome do projeto de forma positiva e tudo isso reflete nos

alunos, familiares e equipe de trabalho, é notável a alegria e auto estima de todos. Ressalta a importância da formação dos oficiais técnicos dentro do projeto que estão se qualificando para contribuir no futuro.

Todas as atividades externas e de avaliação são acompanhadas pelo Coordenador do Núcleo.

RELATÓRIO DE CUMPRIMENTO DO OBJETO

O objetivo principal do projeto continua sendo alcançado com retorno positivo e justificado principalmente pelos próprios alunos que demonstram bem estar e satisfação em participar do projeto e das oportunidades oferecidas.

Observado o aumento das solicitações de retornos de alunos que saíram do projeto, os familiares e os próprios alunos acreditam na diferença do trabalho realizado com o Judô, da Metodologia do ensino e as condições oferecidas aos alunos para inclusão, autoestima e mudança de vida.

Através das aulas, foram elevadas a autoestima de crianças e adolescentes, que transmitiam a experiência para os demais. A alegria e a satisfação tornaram-se referencial na vida delas, que passaram a conviver com mais entusiasmo e vontade de vencer. Estes resultados refletiram e refletirão na vida social, escolar e familiar dos alunos.

Aulas no núcleo

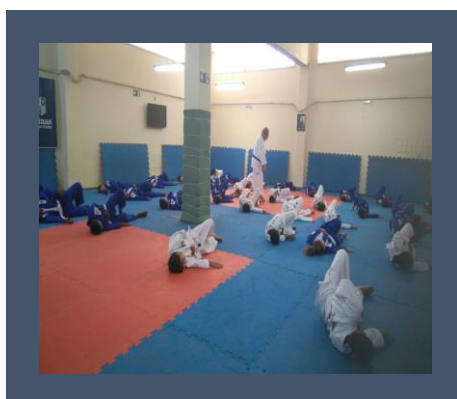

RELATÓRIO DE CUMPRIMENTO DO OBJETO



RELATÓRIO DE CUMPRIMENTO DO OBJETO

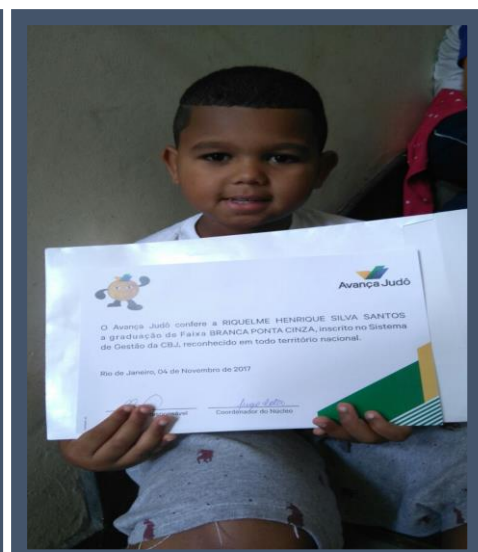
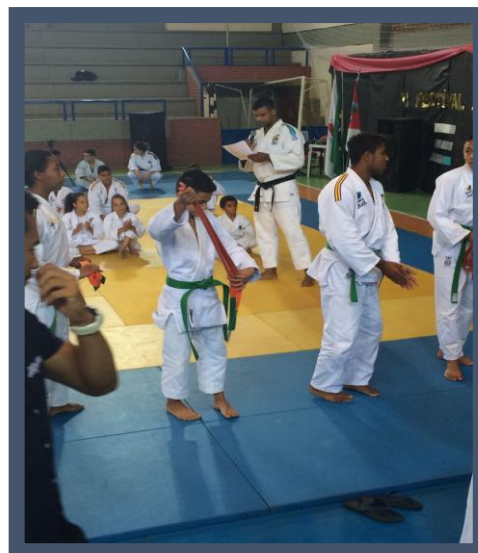

RELATÓRIO DE CUMPRIMENTO DO OBJETO

Confraternização dia dos professores e dia das crianças

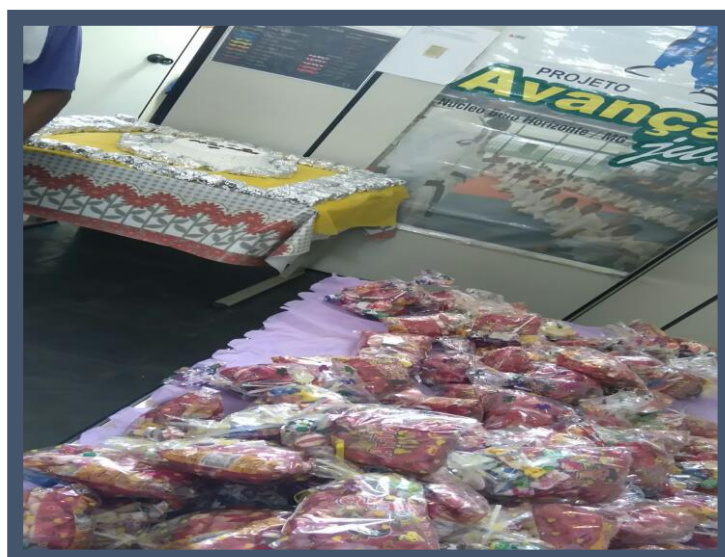

RELATÓRIO DE CUMPRIMENTO DO OBJETO

Campeonato Regional – RJ



RELATÓRIO DE CUMPRIMENTO DO OBJETO

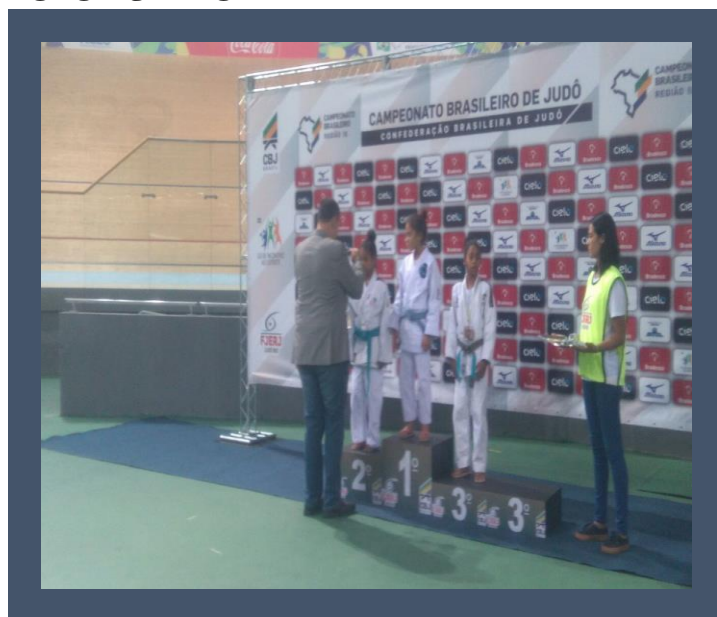

RELATÓRIO DE CUMPRIMENTO DO OBJETO

Atividade de encerramento de ano – 2017



Diversos



**Van para o transporte de
alunos**

Lanche nas aulas

Visita vespesiano

RELATÓRIO DE CUMPRIMENTO DO OBJETO

Materiais Entregues



RELATÓRIO DE CUMPRIMENTO DO OBJETO

Projeto Avança Judô representa Minas em campeonato brasileiro no Rio de Janeiro

Os atletas do núcleo vespasianense são alunos da rede pública de ensino e participam de diversos torneios conquistando resultados importantes.

Nos dias 16 e 17 de março, a Federação Mineira de Judô (FMD), em parceria com a Prefeitura de Vespasiano realizam, no Centro de Convenções Risoleta Neves, o Torneio Início de Judô - com a participação de atletas do Projeto Avança Judô, Núcleo Vespasianense. O Torneio contou com a participação de 451 judocas, de ambos os sexos, das categorias sub 13, sub 15, sub 18, sub 21, sênior e valeu como seletiva para o Campeonato Brasileiro de Judô.

Os alunos/atletas conquistaram resultados animadores: 2 (duas) campeãs classe sub 13, 6 (seis) vice-campeãs, 10 (dez) medalhistas de bronze, 18 (dezoito) quinto lugares e troféu de terceiro lugar geral da classe sub 13.

Oito alunos, entre crianças e adolescentes de 7 a 16 anos, matriculados em escolas da rede pública de ensino do município, vão representar Minas Gerais, além da equipe técnica.

Além da reforma, a Prefeitura também tem uma preocupação com a alimentação saudável das crianças. Por isso, um cardápio nutritivo foi elaborado, por meio da agricultura

Todos contra a Pedofilia

Nos dois eventos de entrega das obras de reforma das duas unidades de ensino, servidores da Secretaria de Desenvol-

zinar, por qualquer meio, fotografia, vídeo ou outra forma de registro que contenha cena de sexo explícito ou pornográfica envolvendo criança ou adolescente".

Os atletas classificados do Avança Judô irão participar do Campeonato Brasileiro Regional de Judô, no período de 12 a 15 de abril, no Ginásio do Parque Olímpico da Barra do Tijuca, no Rio de Janeiro.

Na ocasião, foi iniciado com a participação dos atletas do Projeto Avança Judô e público presente, a Campanha Todos Contra a Pedofilia, iniciativa da Secretaria de Desenvolvimento Social, Ministério Público de Minas Gerais e PMMG para coibir crimes de abusos e violências sexuais praticados por adultos contra crianças e adolescentes.

Avança Judô

O Avança Judô é um projeto de inclusão social para crianças e adolescentes em situação de vulnerabilidade social, lançado em 2007 pela Confederação Brasileira de Judô (CBJ). "O objetivo do projeto é desenvolver habilidades esportivas, além de contribuir na forma-

ção de cidadãos mais participativos e engajados no bem comum", explica Vanessa Arruda, secretária de Desenvolvimento Social.

A iniciativa do Núcleo Vespasianense é possível graças à parceria entre a Confederação Brasileira de Judô, Federação Mineira de Judô e a Prefeitura de Vespasiano, por meio da Secretaria de Desenvolvimento Social e apoio do Minas Tênis Clube.

Vespasianense é o único núcleo do Estado de Minas Gerais e o projeto atende atualmente 230 alunos entre crianças e adolescentes de 7 a 16 anos, matriculados em escolas da rede pública de ensino e frequentando regularmente as aulas. A meta é alcançar 300 alunos até novembro 2018.

Em 2017, os alunos/atletas do Avança Judô participaram de nove competições regionais e estaduais, conquistando resultados importantes para o município.



Avança Judô representa Minas em campeonato brasileiro no Rio de Janeiro

O Projeto Avança Judô - Núcleo Vespasianense obteve mais conquistas nos últimos dias! Entre os dias 12 e 15 de abril, oito adolescentes participaram do Campeonato Brasileiro Regional, no Rio de Janeiro. Duas atletas do projeto conseguiram somar pontos para a final: Hannah Alexia Torres Oliveira Soares categoria - 63 Meio Médio; e Maria Cecília Ramos Custodio categoria - 48 Ligeiro, ambas classe Sub 21. Ana Luiza de Jesus, de São José da Lapa, trouxe o bronze na categoria Super Ligeiro - 28 quilos.

No último fim de semana, em Cateté, a equipe participou do Campeonato Mineiro Sub 18 e 21 que soma pontos para o Brasileiro final, em Salvador, nos dias 2 e 3 de junho, bem como no Ranking. Os alunos/atletas trouxeram em suas bagagens uma medalha de prata e seis medalhas de bronze. As atletas Rayane Machado Sub 18 categoria até 44 quilos, Ana Julia Ramos Sub 18 categoria 57 quilos, Ana Flavia Cruz Freitas Sub 18 categoria 63 quilos, Hannah Alexia Torres Oliveira Sub 21 categoria - 63 quilos trouxeram medalha de bronze.

Maria Cecília Ramos Custodio competiu nas classes Sub 18 e Sub 21 categoria - 48 quilos e ganhou bronze nas duas. E Débora Mirella Ferreira Teodoro Sub 18 categoria - 70 quilos foi vice-campeã e trouxe a medalha de prata.

Próximo compromisso

Nos próximos dias 5 e 6 de maio, a partir das 9 horas, na Arena Mina Tênis Clube, em Belo Horizonte, acontecerá a Taça Brasil Sub 21, próximo compromisso das atletas vespasianenses. As alunas/atletas Hannah Alexia Torres Oliveira, Rayane Machado e Maria Cecília Ramos Custodio estarão representando o Projeto Avança Judô - Núcleo Vespasianense na competição.

AVANÇA JUDÔ

O Avança Judô é um projeto de inclusão social para crianças e adolescentes em situação de vulnerabilidade social, lançado em 2007 pela Confederação Brasileira de Judô (CBJ). "O objetivo do projeto é desenvolver habilidades esportivas, além de contribuir na formação de

cidadãos mais participativos e engajados no bem comum", explica Vanessa Arruda, secretária de Desenvolvimento Social.

A iniciativa do Núcleo Vespasianense é possível graças à parceria entre a Confederação Brasileira de Judô, Federação Mineira de Judô e a Prefeitura de Vespasiano, por meio da Secretaria de Desenvolvimento Social e apoio do Minas Tênis Clube.

Vespasianense é o único núcleo do Estado de Minas Gerais e o projeto atende atualmente 230 alunos entre crianças

e adolescentes de 7 a 16 anos, matriculados em escolas da rede pública de ensino e frequentando regularmente as aulas. A meta é alcançar 300 alunos até novembro 2018.

Em 2017, os alunos/atletas do Avança Judô participaram de nove competições regionais, e estaduais, conquistando resultados importantes para o município demonstrando que o Projeto é um sucesso e cumpre seus objetivos com grande maestria.



RELATÓRIO DE CUMPRIMENTO DO OBJETO

Núcleo Boa Vista - RR

O Projeto Avança Judô em Roraima ficava nas dependências da Igreja Nova Vida de Roraima, sendo 1 turma, 2 dias da semana no turno da noite. Observamos que desde sua criação, o Projeto Avança Judô, do núcleo de Boa Vista, vem sendo visto pela comunidade local, como uma ferramenta de inclusão social e esportiva, dando oportunidade aqueles menos favorecidos a prática da modalidade olímpica judô. Nesse caso, o judô, trás um primeiro contato com valores como a disciplina e respeito, além de desenvolver o físico e a mente, dando condições também do conhecimento intrínseco da coragem.

As dificuldades se apresentam quanto ao quantitativo de alunos. A realidade da cidade não busca uma prática esportiva somente. As necessidades de muitos alunos são quanto a alimentação, devido as dificuldades em cada lar dos alunos. Portanto, não persistem em continuar os treinos e logo se afastam.

Os alunos que permanecem, participam de treinamentos nas academias de Boa Vista e participam da competições realizadas. Mesmo com dificuldades de locomoção, alguns se fazem presentes nos eventos da FEJURR.

O Projeto Avança Judô tem sido exemplo para outros projetos esportivos na cidade. Quanto a isso, o Avança Judô, que saiu na frente, vem a cada dia se desenvolvendo. Nesse crescimento do judô brasileiro, o esporte adquiriu a proporção de uma prática, nas várias faixas etárias, muito procurada até mesmo pelos pais doos alunos do projeto.

Aulas



RELATÓRIO DE CUMPRIMENTO DO OBJETO



RELATÓRIO DE CUMPRIMENTO DO OBJETO

Núcleo Campinas – SP

Este núcleo funcionava na Escola Estadual Francisco Brasileiro com parceria do “Instituto você quer vocês pode”, com total de 6 turmas: toda 2ª e 4ª, as 6 turmas no turno da manhã.. Porém, devido a retirada de patrocínio da Infraero, esse núcleo decidiu por encerrar as atividades em outubro/2017, pois não teria recursos para arcar com o salário da professora.

Os benefícios que o Judô trouxe na Educação Infantil desta comunidade, através do Avança Judô, foram de uma importância enorme no processo de desenvolvimento, na capacidade física, intelectual e moral das crianças. Conseguiram fazer com que a criança se destacasse no meio em que estava inserindo, adquirindo mais disciplina, respeito, humildade, além da melhora em seu condicionamento físico e coordenação.

Aos poucos, esse núcleo conquistou os alunos que de início não gostavam, crianças arredias, e que através das aulas de judô e sua filosofia, tiveram um grande desenvolvimento. Os professores e a coordenação comentaram que as crianças ficavam eufóricas nos dias que antecediam as aulas de judô e que diminuía as faltas nos dias das aulas.

Neste núcleo foram alcançados resultados significativos com relação aos resultados nas notas dos alunos, disciplina em sala de aula e respeito com seus professores e coordenadores.

Aulas



RELATÓRIO DE CUMPRIMENTO DO OBJETO



Núcleo Campo Grande – MS

O projeto Avança Judô já existe em Campo Grande desde 2007, o público beneficiado diretamente constituiu-se de alunos matriculados na rede pública de ensino municipal e estadual, na faixa etária compreendida entre os 06 e 16 anos. As aulas foram realizadas as 4ª e 6ª na Escola Municipal Coronel Sebastião Lima, sendo 2 turmas no turno da manhã e 5 turmas no turno da tarde, num total de 7 turmas. No período de agosto de 2016 a dezembro de 2018 passaram pelo projeto um pouco mais de 300 alunos.

A implantação do projeto na escola, colaborou muito no desempenhos dos Educandos, contribuindo assim, contra a evasão escolar e auxiliando na parte disciplinar e pedagógica. Nossa unidade escolar está localizada na região leste da Capital, local de alto índice de violência sendo que o único espaço para prática de atividades físicas é a escola. Participação nas capacitações oferecidas pela FJMS.

A maior dificuldade encontrada foi a assiduidade dos participantes, devido as nossas aulas serem desenvolvidas na quadra (fatores climáticos). Fizemos uma reunião com o coordenador do Avança e a direção escolar e conseguimos uma sala para realização das aulas em 2019.

RELATÓRIO DE CUMPRIMENTO DO OBJETO

Participação dos alunos do Avança Judô em Eventos

I, II Festival Estadual Professor Silvio Oliveira dios Santos/Analia Franco 24.03 e 08.12.2018.
Local: Escola Silvio

II Festival da Reme – Classificação Geral 2º lugar – 30.06.2018 Local: Colégio Status

44º Jeres de Judô - Jogos da REME – Classificação 3º Lugar – 01.09.2018 Local: Rádio Clube
Campo

35º Jires de Judô – Jogos Escolares da REME – Classificação 2º Lugar – 24.10.2018 Local: Rádio
Clube Campo

Aulas



RELATÓRIO DE CUMPRIMENTO DO OBJETO

Entrega Dos Judoguis e Faixas 18 de Novembro/2017



RELATÓRIO DE CUMPRIMENTO DO OBJETO

Escola Municipal Coronel Sebastião Lima

Fotos Das Atividades Desenvolvidas Nos Meses Março, Abril e Maio/2018



RELATÓRIO DE CUMPRIMENTO DO OBJETO

Participação dos Campeonatos, Jogos e Festivais/2018

I FESTIVAL ESTADUAL DE JUDÔ – 24/03/2018 NA ESCOLA BARBOSA RODRIGUES



II INTER POLOS DE JUDÔ 28/04/2018 ESCOLA ESTADUAL PROFESSOR SILVIO



RELATÓRIO DE CUMPRIMENTO DO OBJETO



RELATÓRIO DE CUMPRIMENTO DO OBJETO

Núcleo Florianópolis

A Fundação Catarinense de Assistência Social (FUCAS) é uma Organização sem fins lucrativos de caráter socioassistencial, que atua na cidade de Florianópolis (SC), na localidade do Morro da Caixa há 15 anos, onde é realizado o Programa “Campeões nas Quadras e na Vida” - PCQV que recebe o público de 10 a 18 anos.

O Programa “Campeões nas Quadras e na Vida” foi o primeiro programa de assistência social desenvolvido pela FUCAS no Morro da Caixa, atendendo adolescentes que se encontram em situação de vulnerabilidade social e seus familiares, na sua grande maioria, moradores das comunidades do Morro da Caixa, Ilha Continente e Vila Aparecida. O Programa tem como objetivo “Promover a assistência social e deste modo, estimular a responsabilidade política e social assistida” .

Os objetivos específicos procuram:

- a) Fortalecer os vínculos afetivos entre os adolescentes, familiares e comunidade assistida;
- b) Contribuir para a permanência e melhoria do desempenho escolar dos adolescentes;
- c) Promover o exercício da cidadania, considerando a metodologia de trabalho emancipatória;
- d) Contribuir para a resolução de conflitos e violência dos assistidos, famílias e comunidade em geral;
- e) Promover a saúde física, mental e emocional por meio dos projetos que integram o Programa.

Para alcançar estes objetivos, são executados os seguintes projetos, no Programa:

- **Cultura e Arte** – Promove ações de integração, solidariedade, sensibilização e valorização da autonomia por meio de vivências e do aprendizado de técnicas artísticas e tem como atividades Dança, Circo e Recrearte;
- **Esporte Cidadão** – Promove a saúde, socialização, integração e solidariedade, por meio de atividades esportivas oferece as atividades de Esportes , Jiu Jitsu e Judô;
- **Caixa Digital** – Promove a inclusão social por meio da inclusão digital- Informática cidadã.

RELATÓRIO DE CUMPRIMENTO DO OBJETO

Além dos projetos acima, o Programa ainda possui:

- Serviço de Assistência Social;
- Serviço de Psicologia;
- Serviço Pedagógico;

Diariamente são oferecidos duas refeições por período e o uniforme completo além de peças específicas como nos esportes para a realização do circo. Todos os profissionais recebem formação mensal para ampliar conhecimentos do público atendido.

Desta forma, os projetos e ações que integram o Programa devem contribuir para a promoção da assistência social, finalidade para qual a FUCAS foi constituída e desenvolvimento dos assistidos.

As ações desenvolvidas são planejadas para o semestre, deste modo os assistidos podem realizar as escolhas das atividades que vão realizar, duas vezes ao ano, ampliando assim as suas oportunidades em participar daquelas em que mais se identificam. As atividades acontecem em rodízio de três a cada turno e duram uma hora cada.

O Projeto “Avança Judô” funcionou dentro do programa “Campeões nas Quadras e na Vida”, de modo que os alunos do Avança Judô também tiveram acesso a diversas ações e puderam usufruir dos serviços de assistência social, psicologia e acompanhamento pedagógico. Nesse núcleo as aulas aconteceram na Fundação Catarinense de Associação Social (FUCAS), de 2ª a 6ª, em dias e horários variados, sendo 3 turmas pela manhã e 3 turmas pela tarde.

A atividade de Judô na Fundação Catarinense de Assistência Social - FUCAS incentivaram a prática de atividades esportivas. Desse modo, observa-se a melhoria da auto-estima das crianças à medida que desenvolvem seus potenciais e atitudes como o respeito, disciplina e determinação.

Além disso, a prática desta modalidade oportuniza que crianças e adolescentes sejam mais colaborativos, cooperativos e estas atitudes são levadas, também, como referenciais para a suas famílias e aos locais em que vivem. Esses alunos não são favorecidos somente na realização do esporte, mas também seus familiares, pois, são envolvidos a partir do judô no conhecimento da prática, suas regras e conduta.

RELATÓRIO DE CUMPRIMENTO DO OBJETO

Desde o início dos Projetos na FUCAS o Judô apresenta uma boa visibilidade e tem sido uma das atividades esportivas mais procuradas por crianças e adolescentes que frequentam o Programa.

As principais atividades realizadas na atividade do judô neste período, foram:

- História e filofia do judo, histórico do judô na FUCAS
- Iniciação as atividades básicas; pegada, postura, movimentação (costas, frente e lateral), equilíbrio, desequilíbrio, agachamento, lateralidade;
- Quedas: Amortecimento de quedas, (frente, costas, lateral, e em forma de giro, com variações de altura, distância e com ou sem obstáculos);
- Atividades lúdicas;
- Concientização sobre a importancia da higiene corporal (unhas cortadas, cabelos presos, kimono limpo) e do espaço ;
- Iniciação a técnicas de projeção;
- Iniciação a técnicas de imobilização;
- Roda de conversa, sobre temáticas mensais (Práticas de convívio no Programa, Alimentação saudáveis, Não ao desperdício de alimentos, entre outros);
- Visitas de profissionais da área das artes marciais para integração;
- Revisão das técnicas ja ensinadas, tanto de projeção quanto de imobilização;
- Handori “treino livre”(lutas). Prática das atividades que foram desenvolvidas durante as aulas;
- Treino extra;
- Letramento e numeramento;
- Participação na COPA IEE;
- Momento de dialogo, sobre uma boa conduta dentro e fora do tatame;
- Encontro e socialização das famílias;
- Jogos Escolares de Santa Catarina de 12 a14 anos, evento realizado na FUCAS.
- Jogos Escolares de Santa Catarina de 15 a 17 anos, evento realizado na .

É importante destacar que possuímos uma equipe de apoio, composta por Serviço Social, Psicologia e Pedagogia. Este acompanhamento dos Serviços, como são designados na Instituição, dão mais segurança para os Educadores Sociais que possuem respaldo, principalmente em situações emocionais, comportamental e de garantia de direitos, entre outros.

RELATÓRIO DE CUMPRIMENTO DO OBJETO

Turmas



RELATÓRIO DE CUMPRIMENTO DO OBJETO

Aulas

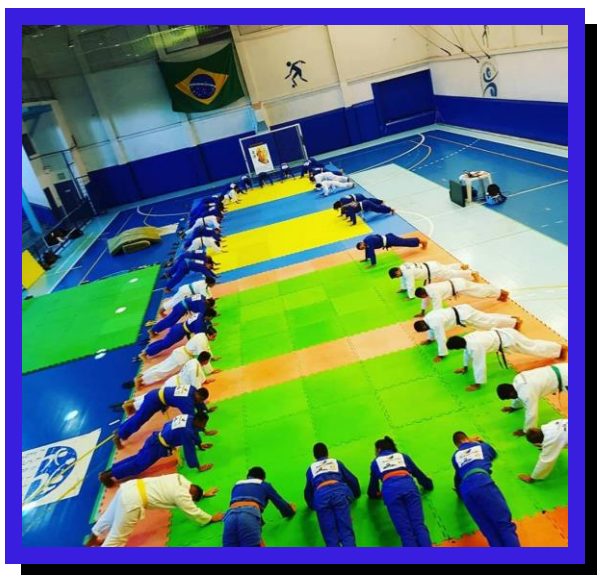

RELATÓRIO DE CUMPRIMENTO DO OBJETO





RELATÓRIO DE CUMPRIMENTO DO OBJETO

Núcleo Guarapari – ES

As aulas deste núcleo são realizadas na Associação Salvamar de Assistência à Criança e ao Adolescentes. Foram 2 turmas de manhã e 1 turma à tarde.

Este trabalho contou com a presença com 68 (sessenta e oito) jovens com idades variadas entre 04 (quatro) e 17 (dezesete) anos, sendo 70% destes alunos, em total risco social. Esta oportunidade de aprendizado é realizada de uma forma muito recíproca entre sensei, alunos e a Associação, pois a cada dia aprendemos com esses jovens que tanto zelam pela oportunidade que lhe é ofertado. Tentamos ensinar não só a arte do judô em si, mas a disciplina, o respeito, o compartilhar, dentre tantos outros ensinamentos.

O projeto veio proporcionar as crianças e adolescentes um espaço de prática do esporte judô enquanto instrumento eficaz de acesso ao desenvolvimento da disciplina, cidadania e autonomia. Isso evita a exclusão social, haja vista que estas atividades têm a contribuir com todo o desenvolvimento físico, cognitivo, afetivo e social, incentivando a busca por uma vida saudável e, conseqüentemente, o afastamento das drogas e da violência, hoje um dos maiores problemas que enfrentamos junto a esta comunidade.

As experiências obtidas durante os nossos treinamentos, por tentativa e erro e pela aplicação das regras de luta, impõem mudanças de atitudes, elevando o poder mental da imaginação, redobrando a atenção e a observação e firmando a determinação. Quando falhas do conhecimento social e de moralidade constituem-se em problemas um método de ensinar a cortesia entre as pessoas e melhorar a atitude social torna-se importante e, por isso, o judô, desempenha papel relevante nesse contexto, como instrumento de formar e lapidar os verdadeiros caracteres morais do ser humano.

Sempre que possível foram realizados campeonatos internos, objetivando não só a competição, como também a integração entre alunos e familiares.

RELATÓRIO DE CUMPRIMENTO DO OBJETO

Evento



RELATÓRIO DE CUMPRIMENTO DO OBJETO



RELATÓRIO DE CUMPRIMENTO DO OBJETO



RELATÓRIO DE CUMPRIMENTO DO OBJETO

IV Etapa Campeonato Estadual de Judô

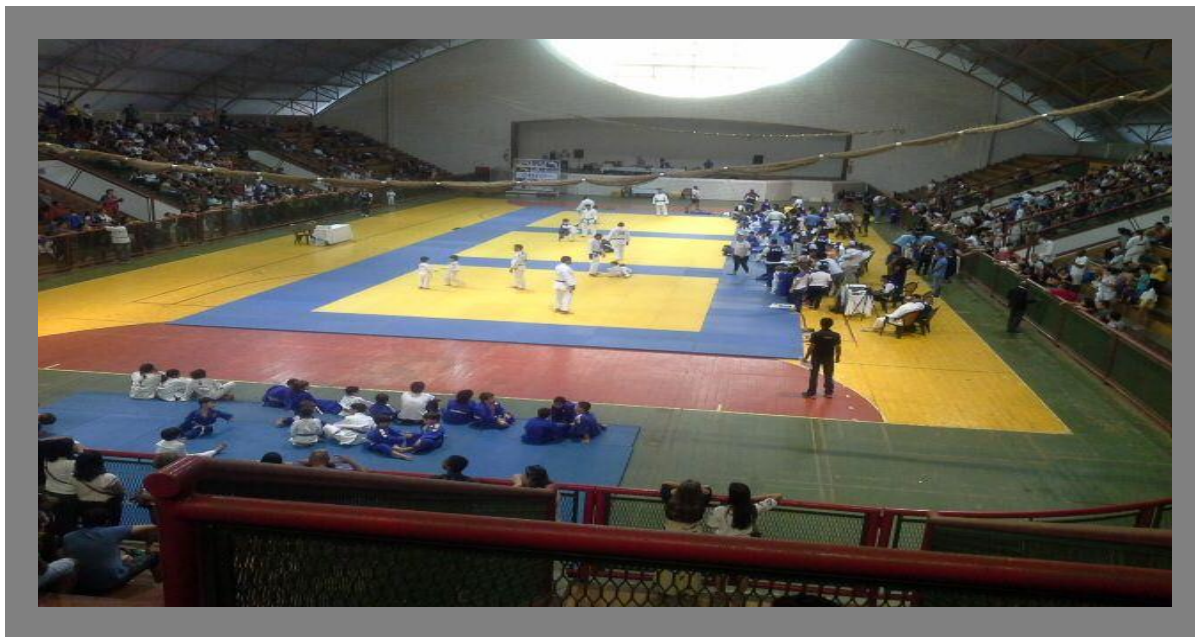



RELATÓRIO DE CUMPRIMENTO DO OBJETO

Núcleo Jaboatão dos Guararapes – PE

O Avança Judô tem o objetivo de levar o Judô para crianças e adolescentes para o maior número de locais possíveis. Contudo isso nem sempre é viável, uma vez que temos certas dificuldades em obter recursos para tal. Sendo assim, os núcleos necessitam de ajuda externa para “sobreviver”. As atividades aqui relatadas estão em conjunto com o projeto Levante, no Cabo de Santo Agostinho, no Litoral Sul.

As aulas aconteceram em duas escolas: Escola Municipal Professor Manuel Davi Vieira da Costa (Escola Modelo de Ponte de Carvalhos), todas as 5ª e 6ª, com 4 turmas pela manhã e 2 turmas à tarde e; Escola Professora Maria Thamar Leite da Fonseca (Escola Modelo de Gaibu), todas as 5ª e 6ª, sendo 1 turma no horário da tarde. Ambas localizadas no Cabo de Santo Agostinho.

Essa parceria foi feita com o objetivo de expandir o projeto Avança Judô numa localidade de grande necessidade de atividades esportivas e disciplinares da nossa região. Dentro dessa visão temos o objetivo de oportunizar o judô para outras comunidades dentro do nosso raio de ação levando o projeto para uma maior visibilidade e maior eficácia nas comunidades.

Com o projeto acontecendo percebemos nitidamente a diminuição de evasão escolar, pois um dos critérios mais exigidos aqui em Jaboatão é que os alunos devam estar matriculados e comparecendo as aulas.

Em geral, as crianças e adolescentes vem se mostrando a cada dia pessoas mais fáceis de lidar, estando mais calmas e compreensivas até mesmo com dificuldades encontradas dentro de suas próprias casas, segundo relato dos próprios pais. Então é gratificante chegar uma criança rebelde aqui no projeto e depois ver como mudou sua autoestima, modo de agir e pensar.

RELATÓRIO DE CUMPRIMENTO DO OBJETO

Aulas



Troca de faixas e encerramento das atividades de 2017



RELATÓRIO DE CUMPRIMENTO DO OBJETO



RELATÓRIO DE CUMPRIMENTO DO OBJETO



RELATÓRIO DE CUMPRIMENTO DO OBJETO





RELATÓRIO DE CUMPRIMENTO DO OBJETO

Núcleo Macapá – AP

O projeto Avança Judô em Macapá atuou em 3 polos: Clube de Judô Ronildo Nobre (com 1 turma à tarde, as 3ª e 5ª), AIFA-Academia Integrada de Formação e aperfeiçoamento (aulas as 3ª e 5ª, com 1 turma à tarde e 1 turma à noite) e no Centro de Mobilização Social Nova Esperança (aulas as 3ª e 5ª, sendo 1 turma à noite).

Todos os atletas passaram pela sequência de treinamento próprios da modalidade envolvendo a preparação física, técnica e tática, além dos exames de graduação que são submetidos no período de 6 em 6 meses e palestras educativas. Os alunos, que demonstraram espírito competitivo, participaram de competições amistosas e oficiais representando os clubes dos professores da cada pólo, sendo inclusos lentamente no ambiente competitivo. Há uma grande busca na capacitação por parte dos professores, pois desejam ofertar um melhor serviço aos alunos e assim, resultando num melhor desenvolvimento global.

Durante o período de execução, o projeto teve ótima aceitação e visibilidade na comunidade, tendo em vista a participação dos alunos em eventos e campeonatos regionais e estadual, nos quais demonstraram conhecimento e aprimoramento de técnicas, fato este, que eleva a autoestima, compromisso e demais valores essenciais para a formação pessoal, social e cidadã do público atendido.

Vários atletas que estão no projeto e um grande número que já passaram por ele foram filiados aos clubes integrantes da entidade da Administração, fortalecendo a base da modalidade no estado, aliando a inclusão social à efetiva prática esportiva.

RELATÓRIO DE CUMPRIMENTO DO OBJETO

TREINO NA ACADEMIA INTEGRADA DE FORMAÇÃO E APERFEIÇOAMENTO – AIFA (26/11/2016)



TREINAMENTO EM CONJUNTO FAJ (19/03/2017)
ACADEMIA RONILDO NOBRE



RELATÓRIO DE CUMPRIMENTO DO OBJETO

COPA ESTUDANTIL(02/09/2017)

AMAPÁ GARDEN SHOPPING



RELATÓRIO DE CUMPRIMENTO DO OBJETO
TORNEIO DA INTEGRAÇÃO (17/10/2017)
COLÉGIO SANTA BARTOLOMEA



CIRCUITO AMAPAENSE (13/10/2018)
UNIVERSIDADE FEDERAL DO AMAPÁ - UNIFAP



RELATÓRIO DE CUMPRIMENTO DO OBJETO

Aulas



RELATÓRIO DE CUMPRIMENTO DO OBJETO



RELATÓRIO DE CUMPRIMENTO DO OBJETO



RELATÓRIO DE CUMPRIMENTO DO OBJETO

Material Entregue



RELATÓRIO DE CUMPRIMENTO DO OBJETO

Eventos



RELATÓRIO DE CUMPRIMENTO DO OBJETO

Núcleo Teresina – PI

O núcleo iniciou em 2014 e as atividades aconteceram na Fundação Nossa Senhora da Paz duas vezes por semana no período noturno, sendo 1 turma, e três vezes por semana 2 turmas no período noturno; e na Escola Aberta duas vezes por semana, com 1 turma no período da manhã e 1 turma no período da tarde, num total de 5 turmas. Atualmente o núcleo atende crianças de comunidade em situação de vulnerabilidade social.

Durante a execução do projeto foram atendidas diversas crianças da periferia de Teresina. Os alunos tiveram aproveitamento de quase 100%, nas atividades práticas e educacionais, conforme a metodologia do Judô aplicada desde o início do projeto, consistindo em um modelo esportivo padrão para toda comunidade e aderindo à participações de Campeonatos Estaduais e Nacionais, Campeonatos Brasileiros e Jogos Escolares.

As crianças do Avança Judô apresentaram interesse pelas atividades e estão se tornando motivo de orgulho para a comunidade, tendo em vista a melhoria na disciplina, no rendimento escolar e também em suas casas.

Turmas – Fundação Nssa Senhora da Paz



RELATÓRIO DE CUMPRIMENTO DO OBJETO



RELATÓRIO DE CUMPRIMENTO DO OBJETO



RELATÓRIO DE CUMPRIMENTO DO OBJETO



RELATÓRIO DE CUMPRIMENTO DO OBJETO

Turmas - Escola Aberta



Materiais Entregues



RELATÓRIO DE CUMPRIMENTO DO OBJETO

Núcleo Salvador – BA

O projeto do Avança Judô em Salvador possui atividades em 4 locais distintos: Associação Judô Pombalense (Município: Ribeira do Pombal) que possuiu 2 turmas as 2ª e 4ª, sendo 1 turma no turno da manhã e 1 turma no turno da tarde; e 1 turma as 3ª e 5ª na parte da tarde; Judô Ediel Santos (Município: Irecê) que tem aulas de 2ª a 6ª, com 2 turmas pela manhã e 2 turmas pela tarde, Associação Universo do Esporte (Município: Canavieiras) que possui aulas as 3ª e 5ª, com 2 turmas pela manhã e 2 turmas pela tarde; e Judô Samuraikan (Município: Juazeiro) com aulas as 2ª e 4ª, sendo 1 turma no turno da manhã, 1 turma no turno a tarde e 1 turma no turno da noite.

Este projeto criou condições e oportunidades para que crianças e adolescentes conseguissem desenvolver seus potenciais como cidadãos e esportistas por meio do judô e outras atividades recreativas, pedagógicas e de iniciação esportiva. Os núcleos se localizam em comunidades carentes e com alto índice de criminalidade, beneficiando crianças e do adolescente em situação de risco pessoal/social. Através da prática esportiva, eles tiveram uma oportunidade de obter conhecimento de vida.

Desde a implantação do projeto, os alunos já conquistaram vários resultados positivos como a autoestima (muitos financeiramente não teriam condições de adquirir o uniforme), a padronização (uniformizando o grupo frequentadores do esporte), a valorização do ambiente, higiene, conforto, harmonia e aconchego nos treinos. É gratificante ouvir de um aluno, que depois que ele começou a praticar judô, passou a ter mais disposição para fazer as coisas e também aprendeu a respeitar mais as pessoas.

A busca pelos profissionais deste núcleo é incessante para atingir os objetivos idealizados pelo professores Jigoro Kano para fazer do judô um instrumento de construção de uma sociedade mais justa, mais compreensiva, mais integrada, através dessa conduta.

RELATÓRIO DE CUMPRIMENTO DO OBJETO

Associação Judô Pombalense - Ribeira do Pombal

A Associação de Judô Pombalense em parceria com a Federação Baiana de Judô e, a CBJ - Confederação Brasileira de Judô tem proporcionado às crianças do município essa acessibilidade ao esporte com a proposta de inclusão a esse celeiro de campeões na vida.

A Federação Baiana de judô, juntamente com o projeto Avança Judô e parceiros locais, também apoiadores do projeto, estiveram presentes no Ginásio Esportivo da cidade, para entrega dos kimonos doados pela CBJ – Confederação Brasileira de Judô, para o projeto avança judô na Cidade de Ribeira do Pombal - Bahia, foram entregues os kimonos para as criança e adolescentes participantes do projeto.

Aluno da Associação de Judô Pombalense, do projeto Avança Judô, com as parcerias entre a Confederação Brasileira de Judô, Prefeitura Municipal de Ribeira do Pombal e a Federação Baiana de Judô, participaram da Homenagem ao Dia dos Pais, onde ocorreu um Campeonato Interno/2018, sendo que alguns deles conquistaram resultados expressivos durante a realização do evento, com expectativa da participação nas competições Estaduais.



RELATÓRIO DE CUMPRIMENTO DO OBJETO





RELATÓRIO DE CUMPRIMENTO DO OBJETO

Judô Ediel Santos – Irecê

A Associação Judô Diel Santos em parceria com a Federação Baía de Judô e, a CBJ – Confederação Brasileira de judô tem proporcionado as crianças e adolescentes do município essa acessibilidade ao esporte, com a proposta de inclusão social visando um futuro melhor na saúde, no esporte e na educação.

O judô é um esporte que nos proporciona aprendizado diário e assim a cada dia vamos aprendendo com os alunos envolvidos do projeto, passando a eles o maior desenvolvimento técnico e teórico dentro da disciplina e aperfeiçoamento desta modalidade criada pelo mestre Jigoro Kano há mais de cem anos, podendo ajudar na formação de seu caráter.

As atividades foram desenvolvidas de acordo com a faixa etária dos alunos, buscando trabalhar a integração e socialização, conforme rege a disciplina do esporte e assim proporcionando o melhor aproveitamento da metodologia aplicada, formando desta forma e preparando atletas para possíveis desafios dentro e fora do jogo.

As aulas foram realizadas oposto ao horário escolar, tendo em vista que o aproveitamento dos alunos para com a modalidade de judô possa ser feita em forma que não atrapalhe os estudos.

Os alunos da Associação Judô Diel Santos do Projeto Avança Judô, uma parceria entre a Confederação Brasileira de Judô, a Prefeitura Municipal de Itaguaçu e a Federação Baiana de Judô participaram da V Copa Itaguaçu de Judô e Circuito Baiano Super Etapa realizado no ginásio de Esportes de Itaguaçu em 25 de agosto de 2018, onde tivemos a presença de 400 (quatrocentos) atletas entre eles 60 (sessenta) alunos do projeto dos polos onde foram medalhados em suas categorias, tendo sucesso principalmente porque todos estavam adequadamente uniformizados com os devidos Kimonos e preparados fisicamente.

RELATÓRIO DE CUMPRIMENTO DO OBJETO



RELATÓRIO DE CUMPRIMENTO DO OBJETO



RELATÓRIO DE CUMPRIMENTO DO OBJETO



RELATÓRIO DE CUMPRIMENTO DO OBJETO



RELATÓRIO DE CUMPRIMENTO DO OBJETO

Associação Universo do Esporte – Canavieiras

A Associação Nissei de Judô em parceria com a Federação Baiana de Judô, a CBJ - Confederação Brasileira de Judô tem proporcionado as crianças do município essa acessibilidade ao esporte com a proposta de inclusão a esse celeiro de campeões na vida.

Os alunos do Avança Judô deste núcleo participaram do IX Copa Canavieiras de Judô e Circuito Baiano Super Etapa, realizado pela Federação Baiana de Judô, e a Prefeitura Municipal de Canavieiras no GECA – Ginásio Esportivo de Canavieiras, nos dias 19, 20 e 21 de Outubro de 2018. Tivemos a presença de mais de 900 atletas entre eles 60 alunos do projeto onde 40 foram medalhados em suas categorias.

Todos os alunos do Avança Judô conquistaram medalhas no Campeonato externo realizado em Canavieiras/BA para confraternização e conclusão das atividades do ano de 2018. Saíram do evento e voltam para casa com mais do que medalhas na bagagem.



RELATÓRIO DE CUMPRIMENTO DO OBJETO



RELATÓRIO DE CUMPRIMENTO DO OBJETO



RELATÓRIO DE CUMPRIMENTO DO OBJETO



Judô Samuraikan – Juazeiro





RELATÓRIO DE CUMPRIMENTO DO OBJETO

Núcleo São Luís – MA

As aulas do projeto foram realizadas na Associação Esportiva e Cultural Leão de Judá, em Jardim São Cristovão. Foram 3 turmas à noite e 1 turma à tarde, todas as 2ª, 4ª e 6ª. Os objetivos foram sendo alcançados em várias frentes como palestras sócio educativas envolvendo diversos assuntos.

Os objetivos foram alcançados em várias frentes, através de palestras sócio educativas envolvendo diversos assuntos, como drogas, violência familiar, sexualidade, prostituição infantil ... também foram apresentados slides sobre técnicas de judô Katame Waza (Osae-Komi-Waza, Kansetsu Waza e Shime-Waza), Nage-Waza (Te-Waza, Koshi-Waza, Ashi-Waza e sutemi-waza) slides e vídeos competições locais, nacionais e internacionais.

Eventos que os alunos do Avança Judô participaram:

2016:

Tivemos um total de 10 atletas participando das seletivas para o brasileiro Regional, com o total de 4 classificações: Seletiva Sub 13 tivemos 1 atleta classificado, Sub 15 tivemos 1 atleta classificado, Sub 18 tivemos 2 atletas classificados, Brasileiro Regional 1 tivemos 4 atletas inscritos e obtivemos uma medalha de bronze no Sub 18 -90 kg , Campeonato Brasileiro Regional 1 São Luis – MA.

Tivemos excelentes participações na XII Copa Monte Branco de Judô, obtendo a 2ª colocação geral; Campeonato Maranhense de Judô, obtendo a 2ª colocação geral, com 23 medalhas de ouro, 16 de prata e 22 de bronze. Nessas 2 competições participamos com 80 inscrições de atletas beneficiados através do Projeto.

2017:

Torneio inicio, Treinamento de Seleções, Copa T2R, Esquenta Regional, Brasileiro Regional I, Copa Ronda Góes, Campeonato Brasileiro Sub 21, Campeonato Brasileiro Sub 18. Tivemos excelentes participações no Torneio Inicio com a classificação de 14 atletas para o Brasileiro Regional I nas



RELATÓRIO DE CUMPRIMENTO DO OBJETO

seguintes classes e categorias: Sub 13 feminino: -36 kg Iara câmara e câmara; Sub 15 feminino: -53 kg Kailane dos Santos Souza; Sub 15 masculino: -64 kg Fernando da Silva Correia; Sub 15 masculino: - 36 kg Francisco Ferraz Pereira Neto em Substituição João Marcos Wernz -64 kg; Sub 18 masculino: - 50 kg Richardson Silva da Silva; Sub 18 masculino: - 60 kg Lucas Barros Menezes; Sub 18 masculino: -66 kg Wilguiner da Silva Aragão Moreno; Sub 18 feminino:- 44 kg Camila de Lima Mendes, Sub 18 masculino: - 90 kg Paulo Raposo dos santos Neto; Sub 21 feminino: -48 kg Aline Cristina Lima da Cruz; Sub 21 feminino: -57 kg Wilshelane dos Santos Garrett; Sub 21 feminino: Camila de Lima Mendes -44 kg; Sub21 Masculino: - 55 kg Weslen Martins Pereira; Sub 21 Maculino: Paulo Raposo Neto -90 kg.

2018:

Os alunos do “Avança Judô” participaram de campeonatos e treinamentos no primeiro Semestre conforme consta na plataforma zempo: 1º Semestre (Torneio inicio) 2º semestre (Copa Monte Branco) de 2018.

Tivemos um excelente aproveitando por parte dos alunos. Notas escolares aumentando o rendimento, fuga escolar com baixos índices, fluxo de entrada e saída do projeto (desistências) índices normais, frequência nas aulas em presença em níveis aceitáveis. Aprendizado e desenvolvimento técnico dos alunos iniciantes e avançados com excelentes resultados, os professores envolvidos ganham com a experiência de desenvolver atletas desde a base.

RELATÓRIO DE CUMPRIMENTO DO OBJETO



RELATÓRIO DE CUMPRIMENTO DO OBJETO



RELATÓRIO DE CUMPRIMENTO DO OBJETO

Entrega dos Kimonos e Camisas



RELATÓRIO DE CUMPRIMENTO DO OBJETO

Núcleo Cuiabá – MT

O Projeto Avança Judô neste núcleos aconteceu em 2 polos: Associação Médica de Cuiabá, com aulas as 2ª e 4ª, sendo 1 turma à noite; Quartel do Batalhão de Operações Especiais – BOPE, com aulas as 2ª, 4ª e 6ª, com 2 turmas no turno da noite.

A partir de agosto de 2016 deu-se inicio ao processo de implantação do Projeto na Associação Médica de Mato Grosso, devido a transferência do do polo que saiu da área indígena da cidade de Tangará da Serra para a capital Cuiabá. O foco neste primeiro momento é atingir uma parcela da população carente da Região Sul de Cuiabá que não possui muita opção de atividade esportiva e de lazer, bem como estar concentrada uma gama da população trabalhadora nessa região. Já a ampliação do polo para a Região Norte da cidade, se deu em favor de que junto ao Comando do Batalhão de Operações Especiais, possuía já um projeto em andamento e que a demanda de crianças e adolescentes em situação de vulnerabilidade e em sistema de sócioeducação, estava necessitando de apoio. Desta forma foi implantando o segundo polo. Todos os alunos possuem a oportunidade de participar de eventos esportivos que visam ao desenvolvimento do esporte educacional e de formação.

A participação do alunos é efetiva e em muitos casos, o desenvolvimonto e a interação junto dentro do dojo demonstram os princípios básicos filosofais que o Judô ensina. Respeito, Disciplina e Companheirismos. O numero de atletas é crescente a cada ano.

Como forma de demosntrar o crescimento qualitativo dos alunos, nos anos de 2017 e 2018 , os atletas que participam do Projeto Judô Bope, sempre conquistam a classificação o 1º lugar dos Jogos Estudantis Cuiabanos, representando as suas respectivas escolas. Já os alunos que compreendem a idade de 06 a 11 anos, participam de inúmeras Copas que ocorrem nos municípios vizinhos à Cuiabá. Tambem com expressiva classificação.

RELATÓRIO DE CUMPRIMENTO DO OBJETO



RELATÓRIO DE CUMPRIMENTO DO OBJETO



RELATÓRIO DE CUMPRIMENTO DO OBJETO

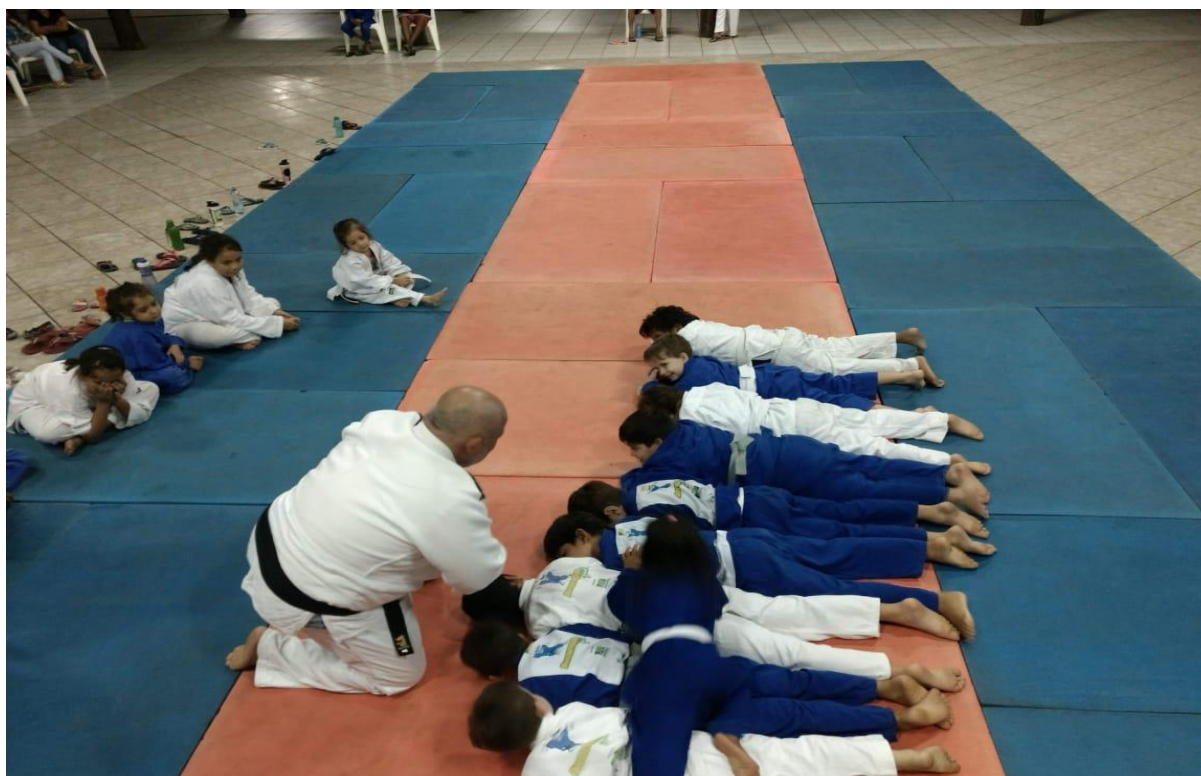

RELATÓRIO DE CUMPRIMENTO DO OBJETO

Núcleo Santa Cruz do Sul – RS

As aulas do núcleo de Santa Cruz do Sul foram realizadas em 4 (pólos): Sede CIEG, Associação de Moradores em Rio Pardinho (aulas, 2ª e 4ª, 2 turmas pela manhã e 2 turmas pela tarde); Sede Viver Bem, no bairro Viver Bem (aulas 3ª e 5ª, 1 turma no horário da manhã e 1 turma no horário da tarde); Sede Bom Jesus (aulas 4ª e 5ª, com 2 turmas no turno da manhã e 1 turma no turno da tarde); Sede AJUSC – Associação de Judô Santa Cruz (aulas 2ª, 4ª e 6ª, com 1 turma pela manhã, 3ª e 5ª com 2 turmas pela manhã, 3 turmas à tarde).

O projeto foi de grande importância para os professores e alunos, evoluindo as aulas através do material cedido. Em alguns projetos anteriores, o trabalho começou sem quimonos e até sem tatames. Hoje com o projeto Avança Judô, conseguiu-se suprir uma grande demanda de alunos e equipar as salas com tatames. Vemos a importância da continuidade desse projeto no município de Santa Cruz do Sul, onde os grandes beneficiados foram as crianças.

A AJUSC oferece vale transporte aos alunos e uma combi para o transporte local de alguns alunos para treinar em sua equipe principal de alto rendimento. Muitos alunos do Avança Judô se destacam e lhes é oportunizado treinar com os atletas de alto rendimento da AJUSC para que, futuramente, possam ter a chance de integrar a equipe deste local.

Os alunos foram selecionados por ordem de inscrição, estando aptos a participar das atividades crianças e adolescentes regularmente matriculados em escolas públicas. Tivemos uma procura muito grande de interessados em participar do projeto neste núcleos. Depois de preenchidas as vagas disponíveis, devido a demanda foi necessário fazer uma lista de espera por ordem de inscrição, a partir da qual eram chamados novos alunos conforme ocorriam desistências ou aumento de vagas disponíveis. A maioria dos alunos era oriunda de famílias cadastradas no programa bolsa família do governo federal.

O rendimento por parte dos alunos do Avança Judô é na média ótima a excelente, com feedback bastante positivo tanto dos pais quanto dos professores das escolas deles, com relatos de melhora na concentração, no comportamento e disciplina. Do ponto de vista de saúde, tivemos relatos de perda de peso e melhora de doenças pré-existentes, como diminuição das crises de asma, e até mesmo, retirada de medicação para hipertensão e hiperatividade (ritalina).

RELATÓRIO DE CUMPRIMENTO DO OBJETO

Foram disponibilizadas palestras com psicólogo, atendimento de ortopedia/traumatologia e fisioterapia a toda criança que tenha necessitado no período do atendimento do projeto, mesmo que a lesão não fosse relacionada à prática do judô.

Para o Rio Grande do Sul, receber o projeto Avança Judô em Santa Cruz do Sul é uma alegria, e proporcionou acesso ao esporte para cerca de 240 crianças e adolescentes que não teriam a vivência esportiva, se não fosse esta maravilhosa iniciativa da Confederação Brasileira de Judô em parceria com o governo Federal e Lei de Incentivo.

Projeto Viver Bem



RELATÓRIO DE CUMPRIMENTO DO OBJETO



RELATÓRIO DE CUMPRIMENTO DO OBJETO



RELATÓRIO DE CUMPRIMENTO DO OBJETO



RELATÓRIO DE CUMPRIMENTO DO OBJETO

AJUSC



RELATÓRIO DE CUMPRIMENTO DO OBJETO

Copa Caxias do Sul – 2017



RELATÓRIO DE CUMPRIMENTO DO OBJETO

Materiais Entregues





RELATÓRIO DE CUMPRIMENTO DO OBJETO

Núcleo Fortaleza – CE

Em outubro de 2014 foi implantado o projeto Avança Judô no Ceará. Este projeto veio para equipar e somar esforços na Associação Resgate Judô para todos. Em outubro de 2016 o núcleo foi estendido para o Instituto Ação e Reação. Cada um desses locais possuía polos divididos da seguinte maneira:

Instituto Ação e Reação:

- Sede do Instituto Ação e Reação (Centro): aulas 2^a, 3^a, 4^a e 5^a, 2 turmas à noite
- Escola Municipal José Ramos Torres de Melo (Mucuripe): aulas as 2^a e 4^a, 1 turma pela manhã; aulas 2^a, 4^a e 6^a, 1 turma pela tarde.
- Escola Municipal Dom Aloisio Louscheider (Praia do Futuro): aulas 2^a, 3^a, 4^a e 5^a, 1 turma pela manhã.
- Predio da Secretaria Municipal de Educação (Centro): aulas 2^a e 4^a, 1 turma pela manhã e 1 turma pela tarde.

Associação Resgate Judô para todos:

- Escola Estadual João Nogueira Jucá (Sapiranga): aulas 2^a, 3^a, 4^a, 5^a e 6^a, 1 turma pela noite.
- Associação de Moradores Conjunto Sítio Estrela: aulas 2^a, 3^a, 4^a, 5^a e 6^a, 1 turma à noite.
- Extensão - Alto da Mangueira / Maracanaú / Ceará (Antônio Justa): aulas 2^a, 3^a, 4^a, 5^a e 6^a, 1 turma à noite.

As aulas de judô têm duração de 1 hora, onde é dividida em dois momentos: o primeiro, de aquecimento e preparação física e o outro, de orientações de técnicas de judô com treino prático na realização de randori entre os participantes. Como suporte didático pedagógico, foi entregue para cada aluno uma apostila onde é trabalhado a parte teórica.

Os alunos participantes do projeto que estiverem em condição (selecionados pelos seus respectivos



RELATÓRIO DE CUMPRIMENTO DO OBJETO

professores) também poderão representar seus núcleos através da instituição parceira em competições de nível estadual e interestadual.

Os profissionais envolvidos com o projeto, estão desenvolvendo um excelente trabalho realizando aulas de forma dinâmica e muito participativa, onde os mesmos tem um momento de planejamento e execução das atividades. Com o andamento das aulas e o desenvolvimento do desempenho dos alunos, poucas dificuldades foram identificadas, porém, rapidamente superadas, pois as mesmas não chegaram a interferir no desempenho dos alunos.

Como uma estratégia de fortalecimento do trabalho realizado com os alunos, foi realizado no dia 13 de agosto de 2016, uma palestra ministrada pela psicóloga do Centro de Referência de Assistência Social (CRAS) Sede, Dr^a. Tamires Vasconcelos, no Centro de música e judô na escola para os atletas inscritos nos Jogos Escolares Estadual.

No dia 17 de agosto de 2016, aconteceu na cidade de Fortaleza os Jogos Escolares do Ceará, no Centro de Formação Olímpica do Nordeste (CFO), onde foi possível garantir a participação de cinco dos beneficiários do Avança Judô entre outros atletas de outros projetos de judô do município, como também de outras modalidades. Entre os participantes, um aluno foi classificado para a Etapa Nacional, atleta esse do Projeto Avança Judô.

O objetivo do projeto no início de sua implantação era beneficiar 50 crianças. Alunos de escolas públicas, com interesse em melhorar seu desempenho estudantil e no judô, esporte esse já praticado, como também inserir novos atletas na modalidade, buscando atingir um desenvolvimento integral dos participantes, metas essas satisfatoriamente alcançadas.

Participação dos alunos do Avança Judô em eventos no ano de 2016:

Campeonato Cearense de Judô – FECJU

IV Copa de Judô Miyamoto

Copa Cielo Internacional de Judô – Cidade de Fortaleza



RELATÓRIO DE CUMPRIMENTO DO OBJETO

Jogos Escolares do Ceará de 12 a 14 anos

Jogos Escolares do Ceará de 15 a 17 anos

Foi realizado uma reunião com os pais dos alunos participantes do projeto, para uma breve avaliação do trabalho desenvolvido com os alunos e também para o repasse de algumas informações sobre a participação dos alunos inscritos nos Jogos Escolares do Ceará e competições que aconteceram o segundo semestre de 2017.

A partir de janeiro de 2017 implantamos um núcleo do Avança Judô no município de Maracanaú/CE com 25 alunos em parceria com a Associação Resgate Judô Para Todos sob supervisão do Sensei Cassio Januario, onde foi remanejado materiais necessários para a abertura do mesmo (quimonos, blusas e tatames). O espaço cedido pelo professor do núcleo, Jefferson Moura, atende alunos do bairro do Alto da Mangueira com uma altíssima vulnerabilidade social.

Em Agosto de 2017 foi implantado mais um núcleo do Avança Judô. O município de Senador Sá/CE em parceria com Instituto Ação e Reação, lançou o projeto na semana de comemoração do aniversário da cidade com uma apresentação de Judô em praça pública, onde foi montado um dojô e contou com a presença dos alunos do Avança Judô do município de Massapê sob o comando do Sensei Francisco Massileide e da Senpai Maria Gleiciane. O projeto está atendendo mais 50 alunos da rede municipal, sendo remanejado materiais como quimonos e camisas do projeto de outros núcleos para que o mesmo fosse implantado. Em um município com baixo índice de desenvolvimento humano,

crianças e adolescentes na faixa etária de 06 a 16 anos estão sendo beneficiados. Foi levado assim, o judô para mais um município do Ceará que não existia o referido esporte. Ficamos muito felizes por oportunizar através do Avança Judô a iniciação esportiva em um município paupérrimo como Senador Sá/CE, ação onde colhemos vários frutos já nos primeiros seis meses de implantação nas competições realizadas em Fortaleza.

RELATÓRIO DE CUMPRIMENTO DO OBJETO

Participação dos alunos do Avança Judô em eventos no ano de 2017:

XX Copa Milton Moreira de Judô

Campeonato Brasileiro Região I

Campeonato Cearense de Judô

Campeonato Brasileiro Sub18

Copa W Judô

Copa Natal

Festival de Judô Infantil Shopping Parangaba

8ª Copa AJEF SESC de Judô

I Copa Bufalo Branco de Judô 2017 – Categorias de Base

Desafio Unifor de Escolas 2017

CBI: Torneio Nacional Sub15

II Copa Judô Rogério Cruz e BNB Clube

Copa Fortaleza Internacional de Judô 2017

No ano de 2018 Foram realizados treinos extras em todos os núcleos com os alunos, contando com a participação do Sensei Cassio Januario (IAR)¹, Sensei Massileide Virgílio (IAR), Sensei Robson

Cosmo (IAR), Sensei Hytala Fernanda (RGT)², Sensei Jefferson Moura (RGT), Senpai Maria Gleiciane (IAR) e Senpai Francisca Jeane (IAR) onde os mesmos intensificaram os treinos realizando lutas e fortalecendo a aprendizagem dos alunos no que se refere as técnicas, como também na preparação física dos atletas.

RELATÓRIO DE CUMPRIMENTO DO OBJETO

Participação dos alunos do Avança Judô em eventos no ano de 2018:

Seletiva Estadual para o Campeonato Brasileiro de Judô 2018 – Região I

XXI Copa Milton Moreira de Judô

Campeonato Brasileiro Região I

Campeonato Cearense de Judô – Categoria Festival

I Copa Ateneu de Judô

Copa W Judô

XIV Copa Natal de Judô

Jogos Escolares de Fortaleza

Jogos Escolares do Ceará 12 a 14 anos

Jogos Escolares do Ceará 15 a 17 anos

III Copa Saiko Dojô de Judô – Fortaleza/CE

Campeonato Brasileiro Sub15

Jogos Escolares da Juventude

Copa Fortaleza Internacional de Judô

O aprendizado dos alunos beneficiários do projeto, aconteceu num ritmo satisfatório. Alguns que tem um maior comprometimento e se dedicam mais, apresentaram nível técnico ótimo, onde chegaram a se destacar nas competições que participaram. Esse desempenho vivenciado por alguns atletas é motivo de muito orgulho para seus familiares, equipes de profissionais das escolas que estudam e da equipe responsável pelo projeto.

RELATÓRIO DE CUMPRIMENTO DO OBJETO

Conseguimos inserir alguns alunos no projeto que estavam na lista de espera e solicitaram juntamente com seus familiares para participarem, se comprometendo com suas devidas responsabilidades para a boa participação dos mesmos.

O desenvolvimento do Projeto “Avança Judô” em Fortaleza, Massapê e Senador Sá no Estado do Ceará, ocorreu de forma muito satisfatória, perceptível através da frequência dos participantes nos treinos e na aprendizagem dos conhecimentos transmitidos e no próprio desempenho dos alunos. A mudança de postura em casa e na escola é o maior destaque colocado pelas famílias e educadores, além dos próprios professores do projeto.

A falta de interesse por parte de alguns alunos e esse considerados poucos, fez com que a equipe inserisse na sua programação visitas às famílias dos alunos faltosos, sensibilizando os pais e o atleta da importância do esporte e da frequência nas aulas de judô para o desenvolvimento cognitivo, social, físico, entre outros benefícios. O resultado desse trabalho foi a volta de alguns dos participantes.

Com a participação e o bom rendimento dos alunos nos treinos, é perceptível a evolução dos mesmos, onde é possível ver uma significativa melhora no nível dos judocas, ficando claro para a equipe do projeto o alcance das metas estabelecidas para as turmas.

A prática do judô foi de grande valia para essas crianças e adolescentes. Os professores relataram que sentiam a emoção de cada um deles somente no olhar. Com os ensinamentos os valores básicos para a família através do judô colheu-se resultados expressivos não somente a nível esportivo, mas principalmente humano. O ato de saber se comportar e reagir em situações de pressão como é vivenciada nas competições, treinamentos e eventos de judô vem somando de forma positiva e global na formação de cada indivíduo que faz parte deste projeto.

RELATÓRIO DE CUMPRIMENTO DO OBJETO

Entrega de Materiais



Aulas

Associação Resgate Judô para todos:



RELATÓRIO DE CUMPRIMENTO DO OBJETO



RELATÓRIO DE CUMPRIMENTO DO OBJETO

Instituto Ação e Reação:



RELATÓRIO DE CUMPRIMENTO DO OBJETO

Ceará sem drogas



RELATÓRIO DE CUMPRIMENTO DO OBJETO

Eventos



<https://www.ittacaoereacao.com/avnjdbfc400>

RELATÓRIO DE CUMPRIMENTO DO OBJETO



Projeto Avança Judô já beneficiou mais de 400 crianças e adolescentes em 3 anos de atividades no Instituto Ação e Reação

Por Nicolas Nobre - 14 fev, 2019 -

Próximo de completar seu quarto ano de atividades em nosso Campus e em nossas extensões, o Time Ação e Reação comemora os números e os frutos resultados da implantação do projeto.



Foto: (divulgação)

Muita coisa aconteceu nos 11 anos de existência da Ação e Reação, e uma das melhores coisas que aconteceram foi a implantação do projeto "Avança Judô" no qual temos muito orgulho em falar. Idealizado pela Confederação Brasileira de Judô (CBJ), beneficiada com recursos federais através da Lei de Incentivo ao Esporte (LIE) o projeto atende a todos os 26 estados do Brasil e beneficia principalmente, crianças pertencentes a grupos de baixa renda.

Ativar o Windows
[Acesse Configurações para ativar o Windows.](#)



Foto: (Arquivo)

RELATÓRIO DE CUMPRIMENTO DO OBJETO

Na Ação e Reação, a primeira localidade a receber o projeto foi o Campus Massapé e desde então o projeto caminha rumo ao crescimento no município. Nos últimos dois anos, 109 crianças e adolescentes foram beneficiados somente em Massapé.



Foto: Nicolas Nabre/AR

Um dos grandes marcos durante a execução do projeto nos últimos 3 anos, foi a implantação do judô no município de Senador Sá em convênio com a Prefeitura local, vigente até hoje. A cidade, que é marcada por grandes começos mas que não existem continuidades, vê hoje o judô da Ação e Reação como sinônimo de qualidade, referência e oportunidade de uma vida melhor e mais inclusiva dentro do esporte. Em agosto de 2019 o judô Senadorsaense completará três anos. Inicialmente, o projeto iniciou as atividades no município ofertando 50 vagas para a faixa etária de 6 a 17 anos. O número de vagas hoje continua o mesmo mas com pretensão de expansão.

Durante a execução dessa incrível jornada, fomos instigados e dar cada vez mais o nosso melhor ao ver que o esporte estaria verdadeiramente sendo a diferença na vida dos jovens participantes. Prova disso são os expressivos resultados em competições de grande porte, onde atletas beneficiados pelo projeto conquistaram medalhas de ouro, prata e bronze em competições nacionais e até participação nos Jogos Escolares da Juventude (JEJ) realizado anualmente pelo Comitê Olímpico do Brasil (COB).



RELATÓRIO DE CUMPRIMENTO DO OBJETO



RELATÓRIO DE CUMPRIMENTO DO OBJETO



Você pode conferir a lista dos beneficiados nos últimos 3 anos na aba "Documentos Oficiais"

Ativar o Windows

Núcleo Cabedelo – PB

O núcleo de Cabedelo funcionou no Ginásio Poliesportivo de Cabedelo, cedido pela prefeitura local. As aulas aconteciam as 2^a, 4^a e 6^a, com 1 turma pela manhã e 1 turma à tarde.



RELATÓRIO DE CUMPRIMENTO DO OBJETO

Núcleo Manaus – AM

As aulas do núcleo de Manaus aconteciam em 5 polos: Associação Shogum de Judô, com aulas as 2ª, 4ª e 6ª, com 1 turma à noite; Fundação Vila Olímpica, com aulas as 2ª, 4ª e 6ª, sendo 2 turmas no turno da manhã e 1 turma no turno da tarde; Associação Nilton Bala de Judô, as 2ª, 4ª e 6ª, com 1 turma à noite; Projeto Nandinho de Judô, as 2ª, 3ª, 4ª e 6ª, com 1 turma no turno da noite; Associação Jita Kyoei as 2ª, 4ª e 6ª, com 1 turma à tarde 1 turma à noite.

Além das aulas, nestes núcleos foram realizados trabalhos junto aos alunos, como palestras sócio educativas envolvendo diversos assuntos, como por exemplo: drogas, violência familiar, sexualidade, prostituição infantil, slides sobre técnicas de judô Katame Waza (Osae-Komi-Waza, Kansetsu Waza e Shime-Waza), Nage-Waza (Te-Waza, Koshi-Waza, Ashi-Waza e sutemi-waza) slides e vídeos de competições locais, nacionais e internacionais.

Os alunos que frequentam o projeto tiveram aumento nas notas escolares, assim melhorado seu rendimento rendimento, a fuga escolar apresentou baixos índices e a frequência nas aulas também melhorou.

Aulas

Associação Shogum



RELATÓRIO DE CUMPRIMENTO DO OBJETO

Núcleo Vila Velha – ES

As aulas em Vila Velha ocorreram em 2 núcleos: 38º BI, com aulas as 3ª, 4ª e 5ª, com 1 turma no turno da tarde; EAMES (Escola de Aprendizes Marinheiros do Espírito Santo), com as aulas as 2ª e 6ª, com 2 turmas no turno da tarde. Esse núcleo começou as atividades em outubro de 2017 e foi incluído no projeto no lugar do núcleo de Lauro de Freitas.



RELATÓRIO DE CUMPRIMENTO DO OBJETO

Núcleo Maceió – AL

O núcleo de Maceió funciona no Centro de Treinamento da Federação Alagoana de Judô. As aulas aconteciam as 3ª e 5ª, com 1 turma no turno da manhã; as 2ª e 5ª, com 1 turma no turno da tarde e 2ª e 4ª, com 1 turma no turno da noite.

O avanço do judô em Alagoas foi de fundamental importância para propagação do esporte em comunidades de baixo poder aquisitivo e alto risco criminal, pois ofereceu condições para que os alunos vivenciassem esta modalidade sem gastos com materiais ou mensalidades e tirando da ociosidade no horário em que possivelmente estariam nas ruas. Em parceria com as instituições de ensino foi possível acompanhar o rendimento dos alunos e ter o feedback de suas notas e frequência nas aulas regulares, quando necessário era feita ações conjuntas para manter o rendimento escolar e disciplinar satisfatório. Todas as ações do projeto foram realizadas com êxito pelos profissionais envolvidos que sempre manifestaram como o judô pôde contribuir na vida dos alunos e seus familiares. As metas foram alcançadas de forma que o judô foi difundido com êxito e muitos alunos participaram de maneira satisfatória das aulas e eventos oferecidos pela FAJU – Federação Alagoana de Judô. Hoje muitos tem como meta tornar-se faixa preta e seguir a carreira de ensino do judô



RELATÓRIO DE CUMPRIMENTO DO OBJETO



RELATÓRIO DE CUMPRIMENTO DO OBJETO

Materiais Entregues



Núcleo Paraisópolis – SP

O polo de Paraisópolis havia sido uma solicitação do Instituto Você Quer Você Pode, que já é o responsável pelo polo que funciona muito bem na cidade de Campinas – SP. Entretanto o mesmo dependia de parceria junto a outra instituição para que a mesma contribuisse com o pagamento do professor já que no nosso projeto não temos essa despesa inserida. Ocorre que esta Instituição acabou



RELATÓRIO DE CUMPRIMENTO DO OBJETO

não formalizando a parceria e o responsável pelo Instituto acabou não podendo dar início as aulas com o apoio do Avança Judô.

Isso seria um problema se não tivéssemos outras localidades interessadas em ter o apoio do Avança Judô. Por incrível que pareça é muito comum termos projetos sociais de judô em que os alunos fazem as aulas sem o kimono, peça importante e fundamental para o aprendizado da modalidade.

Desta forma, o núcleo de Paraisópolis nem chegou a iniciar suas atividades.

EXECUÇÃO FINANCEIRA

A execução física e financeira deste projeto foi feita conforme o cronograma de execução física financeira. Incluindo as ações aprovadas no remanejamento. Deste modo, o descritivo do plano de trabalho e a planilha orçamentária estão atualizadas com as devidas mudanças aprovadas.

O projeto foi aprovado no valor de R\$ 1.133.335,50 (um milhão, cento e trinta e três mil, trezentos e trinta e cinco reais e cinquenta centavos). Após o ajuste, o projeto ficou com valor total de R\$ 388.626,93 (trezentos e oitenta e oito mil, seiscentos e vinte e seis reais e noventa e três centavos). Porém, após o 1º pedido de remanejamento, o valor total do projeto ficou em R\$ 388.613,23 (trezentos e oitenta e oito mil, seiscentos e treze reais e vinte e três centavos), restando um saldo de R\$ 13,70 (treze reais e setenta centavos).

Não tivemos nenhum problema em relação as empresas contratadas. O valor depositado na conta de livre movimentação foi de R\$ 388.626,93 (trezentos e oitenta e oito mil, seiscentos e vinte e seis reais e noventa e três centavos). Conforme consta no relatório de execução físico-financeira foram gastos R\$ 409.635,43 (quatrocentos e nove mil, seiscentos e trinta e cinco reais e quarenta e três centavos), sendo R\$ 388.406,23 (trezentos e oitenta e oito mil, quatrocentos e seis reais e vinte e três centavos) do valor que foi depositado e R\$ 21.229,20 (vinte e um mil, duzentos e vinte e nove reais e vinte centavos) de rendimento.

Os rendimentos aferidos no período de execução foram de R\$ 21.523,33 (vinte e um mil, quinhentos e vinte e três reais e trinta e três centavos), como só utilizamos R\$ 21.229,20 (vinte e um mil, duzentos e vinte e nove reais e vinte centavos), sobrou de rendimento R\$ 294,13 (duzentos e noventa

RELATÓRIO DE CUMPRIMENTO DO OBJETO

e quatro reais e treze centavos). Como o depósito foi de R\$ 388.626,93 (trezentos e oitenta e oito mil, seiscentos e vinte e seis reais e noventa e três centavos) e desse valor foi gasto R\$ 388.406,23 (trezentos e oitenta e oito mil, quatrocentos e seis reais e vinte e três centavos), ficou um saldo de R\$ 220,70 (duzentos e vinte e seis reais e setenta centavos). Portanto, somados os saldos dos pagamentos efetuados através dos recursos depositados e o saldo do rendimento, ficou um saldo de R\$ 514,83 (quinhentos e quatorze reais e oitenta e três centavos), conforme demonstrado na planilha de receitas e despesas.

Utilizamos R\$ 21.229,20 (vinte e um mil, duzentos e vinte e nove reais e vinte centavos) de rendimento para pagamento de quimonos e faixas para os núcleos de Vila Velha (ES), Manaus (AM), Salvador (BA), Vespasiano (MG), Ceará (CE), Macapá (AP), Campo Grande (MS), itens: 3.73, 3.79, 3.80, 3.82, 3.85, 3.86, 3.87, 3.91, 3.92, 3.93, 3.94, 3.97, 3.99, 3.010, 3.104, 3.114, 3.115, 3.116, 3.117, 3.118, 3.119, 3.128, 3.129, 3.130, 3.131, 3.132, 3.133.

Na nota fiscal 2.418 consta 80 (oitenta) unidades de faixas tamanho infantil no valor de R\$ 9,70 (nove reais e setenta centavos) cada uma para o núcleo AJUSC (RS). Porém, as faixas encomendadas eram referentes ao tamanho de adulto, que de acordo com o plano de trabalho custavam R\$ 11,00 (onze reais) cada uma. Devido a um equívoco da empresa prestadora deste serviço, descreveram as faixas como sendo tamanho infantil e cobraram somente R\$ 9,70 (nove reais e setenta centavos) por cada uma. Entramos em contato com a empresa sobre o ocorrido, porém não quis nos cobrar a diferença, apesar de realizado a confecção de faixas no tamanho de adulto. Restando, portanto, um saldo de R\$ 104,00 (cento e quatro reais).

Valor do plano de trabalho: Item 3.42 - Faixas adulto para o núcleo de Santa Cruz do Sul = R\$ 11,00 x 80 = R\$ 880,00

Valor cobrado: Item 3.42 - Faixas adulto para o núcleo de Santa Cruz do Sul = R\$ 9,70 x 80 = R\$ 776,00

Saldo: R\$ 880,00 – R\$ 776,00 = R\$ 104,00

Cadastramos em 2017 um novo Projeto do “Avança Judô” para darmos continuidade ao trabalho que já vem sendo realizado a tantos anos. Porém, devido a dificuldade de captação, solicitamos por 2 (duas) vezes a prorrogação do prazo de vigência deste processo para poder através de remanejamentos, utilizar os valores de rendimento e de saldos de valores de uniformes não

RELATÓRIO DE CUMPRIMENTO DO OBJETO

adquiridos por causa da saída de núcleos do projeto e assim, beneficiar com faixas e quimonos alguns núcleos que possuem maiores demandas.

Foram gastos na execução do projeto os seguintes valores:

- Elaboração e Captação: R\$ 34.231,33 (trinta e quatro mil, duzentos e trinta e um reais e trinta e três centavos);
- Faixas: R\$ 41.744,10 (quarenta e um mil, setecentos e quarenta e quatro reais e dez centavos)
- Kimonos: R\$ 232.796,50 (duzentos e trinta e dois mil, setecentos e noventa e seis reais e cinquenta centavos)
- Camisas: R\$ 76.245,00 (setenta e seis mil, duzentos e quarenta e cinco reais)
- Tatames: R\$ 24.618,40 (vinte e quatro mil, seiscentos e dezoito reais e cinquenta centavos)

Total gasto na execução: R\$ 409.635,43 (quatrocentos e nove mil, seiscentos e trinta e cinco reais e quarenta e três centavos)

4.2 BENEFICIADOS

A Meta pactuada firmado no atendimento efetivo a 3.000 beneficiados. No entanto, de outubro de 2016 a dezembro de 2018 conseguimos atingir 3.029 beneficiários, conforme consta na planilha de beneficiários em anexo a esta prestação de contas final.

V. RESULTADOS ALCANÇADOS

A ação educativa proposta neste projeto pressupõe o alinhamento entre a identidade das organizações envolvidas e o propósito da ação desenvolvida. Essa postura educativa, de educar em sintonia com um jeito de pensar, agir e se relacionar, prevê a implementação de ações que visam o desenvolvimento integral das crianças e adolescentes beneficiados e das organizações beneficiárias, ultrapassando resultados exclusivamente técnicos e focados em habilidades esportivas.

Sendo assim, conforme o disposto no Projeto Avança Judô, este projeto “visa a criação de condições e oportunidades para que crianças e adolescentes de alto risco social, que frequentem escolas de



RELATÓRIO DE CUMPRIMENTO DO OBJETO

ensino público, possam ter na prática do esporte um canal complementar de desenvolvimento do seu potencial como pessoas e cidadãos”. Em outras palavras, em cada cidade onde se encontram os núcleos, o objetivo foi educar e socializar crianças e adolescentes das comunidades menos privilegiadas e que se encontram em situação de vulnerabilidade social, através do esporte, buscando melhorar sua saúde, qualidade de vida e conduta moral, coragem, audácia, força de vontade, companheirismo, humildade e ao mesmo tempo procurando reduzir tendências negativas, como insegurança, individualismo, medo e comodidade.

Para uma melhor explanação dos objetivos específicos, estão ligados diretamente às atividades promovidas nos núcleos. Conforme demonstrado no item IV, foram todos atendidos pelos núcleos.

O nosso objetivo geral era viabilizar a realização das aulas no maior número de núcleos e de regiões possíveis, garantindo assim uma nova modalidade do esporte para as crianças e adolescentes. E isso, aos poucos, foi sendo alcançado. Com os remanejamentos por exemplo, conseguimos aumentar a quantidade de núcleos contemplados e conseqüentemente o número de crianças e adolescentes beneficiados.

Segue abaixo análise das metas qualitativas e quantitativas propostas no projeto:

Metas Qualitativas:

1ª Meta qualitativa: Estimular a prática da modalidade do judô como forma de atividade física em busca da interação, inclusão social, disciplina e resgate da ociosidade.

Com base nos indicadores e na forma de medição desta meta, fica bem clara a participação dos alunos nas aulas, o que acarretou no estímulo à prática da modalidade de Judô como forma de atividade física em busca da interação, inclusão social, disciplina e resgate da ociosidade. Sendo assim, como forma de medição seguem as fichas de inscrição, registro fotográfico e lista de chamada dos núcleos, que diante do grande número enviaremos por amostragem, e os demais ficarão armazenados na sede da CBJ.

RELATÓRIO DE CUMPRIMENTO DO OBJETO

2ª Meta Qualitativa - Redução da evasão escolar bem como melhora do seu rendimento.

Em todos os núcleos inaugurados do projeto, foi observado um aumento considerável no rendimento, no aprendizado e no interesse dos alunos em relação à escola, diminuindo assim a evasão escolar. A realização dessa meta é de suma importância, já que um dos critérios principais para a participação do aluno neste projeto é que ele esteja estudando. Sendo assim, como forma de medição seguem as fichas de inscrição, registro fotográfico, lista de chamada dos núcleos, boletim escolar que diante do grande número enviaremos por amostragem, e os demais ficarão armazenados na sede da CBJ.

3ª Meta Qualitativa – Participação da família como meio de integração.

É de extrema importância o apoio da família na formação dos novos atletas, pois os mesmos sentem-se orgulhosos e querem mostrar sempre o seu melhor. Além do mais, através da prática do judô, os alunos aprendem ensinamentos que contribui para uma melhora nas relações familiares. A realização dessa meta será medida através de registro fotográfico neste relatório, no qual poderá ser observada a participação da família como meio de integração.

Metas Quantitativas:

1ª Meta Quantitativa – Oferecer aulas de judô a 3000 crianças e adolescentes de 7 a 16 anos das comunidades do entorno dos núcleos do projeto, que estejam frequentando o Ensino Público.

Conseguimos oferecer aulas de judô para 3.029 crianças e adolescentes, conforme consta no relatório de beneficiários e de fichas de inscrição que diante do grande número enviaremos por amostragem, e os demais ficarão armazenados na sede da CBJ, que será anexado nesta prestação de contas. O número de beneficiados ficou maior do que o previsto para este projeto, o que demonstra o sucesso de sua realização e a seriedade do trabalho de todos os envolvidos.

RELATÓRIO DE CUMPRIMENTO DO OBJETO

2ª Meta Quantitativa - Melhorar o convívio familiar de pelo menos 9.000 pessoas, considerando um número de 3 familiares por criança ou adolescente atendido.

Considerando a importância da interação e acompanhamento por parte da família dos alunos, estimulamos a presença dos familiares nas aulas e eventos de confraternização. Essa medição será feita através de registro fotográfico que poderá ser visto neste relatório.

3ª Meta quantitativa – Envolver cerca de 18 profissionais, sendo 15 professores de judô, 1 Assistente Administrativo, 1 Coordenador do projeto e 1 Gerente Técnico:

Professores:

Santa Cruz do Sul – RS: Alan Correa e Paulo Aparecido Barros

Fortaleza – CE: Cássio Januário, Wanderson Silva, Francisco Massileide, Nicole Laila, Nicolas Cassio, Jeferson Moura e Hytala Fernanda

Vespasiano – MG: Mário Lúcio da Silva

Jaboatão dos Guararapes – PE: Kilde dos Santos

Florianópolis – SC: Nerisvaldo Ribeiro Chaves

Boa Vista – RR: Paulo Cezar de Oliveira Ferreira

Campo Grande – MS: Neide Fidelis de Souza e Altamir José da Rocha

Guarapari – ES: Rafaela Queiroz Ximenes

Cuiabá – MT: Gilmar Gomes Gracioso e Adalberto Correa Júnior

Teresina – PI: David Tarja Vecki, Fabieldo Torres e Wendell Barbosa

São Luís – MA: José Emilio dos Santos Moreira

Salvador – BA: Luann Almeida Barros, Vlademir Borges Matos, Lúcio Monteiro B. Matos, Ediel Santos Pereira, Edimerson C. Simplicio, Emerson Costa Reis, Rafael A. Lopes, Paulo Afonso Lopes Jr. e Ralf Almeida Matos

Amapá – AP: Manoel Juvenal da Silva Viana, Erlan Eliaquim Lira Sá, Ronan de Almeida Nobre e Veraldo Gomes de Freitas

RELATÓRIO DE CUMPRIMENTO DO OBJETO

Cabedelo – PB: Renato Fonseca Vieira

Manaus – AM: Aldemir Duarte do Nascimento, Robson França Francisco Rodrigues, João Inácio Félix, Pablineide Assunção Simplicio e Leonardo Martins Castro

Vila Velha – ES: Átila Rodrigues Linhares e Bruno Teixeira Campos

Maceió – AL: Eyji de Oliveira Kawagushi

Campinas – SP: Patrícia Leite

Essa meta foi alcançada com sucesso. Conseguimos envolver 45 (quarenta e cinco) professores que ministraram classes de judô para um total de 18 (dezoito) núcleos.

Assistente administrativo: Maria Aparecida Oliveira Martins.

Coordenador do projeto: De outubro de 2016 a março de 2017 a coordenação do projeto foi realizada pela Sr^a. Valeria Cristina Vieira de Souza Brito. De de abril a julho de 2017, a coordenação ficou a cargo da Sr^a. Isabele Duran Cordeiro. De de agosto de 2017 a de julho de 2018 a coordenação ficou sob a responsabilidade da Sr^a. Ana Carolina H. da F. Piancó.

Gerente Técnico: Devido a Infraero ter retirado o apoio ao Projeto, não realizamos a contratação deste profissional.

Pontos Positivos:

- Certamente, um ponto positivo e principal é sem dúvida a própria possibilidade de podermos utilizar deste meio para proporcionar uma alavancagem mais rápida da modalidade e de uma vida mais digna e com novos horizontes para cada aluno e para cada membro de suas famílias afastando-os das drogas e da criminalidade e formá-las para a prática da cidadania, e promover a sua integração e inclusão social diminuindo a evasão escolar, já que este é um dos principais para que o aluno venha a participar do Projeto Avança Judô.

RELATÓRIO DE CUMPRIMENTO DO OBJETO

Pontos Negativos:

- A maior dificuldade encontrada sem sombra de dúvida diz respeito a declaração escolar porque muitas escolas não fornecem este relatório .
- Outra situação que encontramos dificuldade com a prestação de contas são com os endereços e números de telefones, muitos moram em locais invadidos pelas famílias e não existe nome de rua, número de casa nem cep, e ainda muito menos telefone, tendo em vista que o público beneficiado reside em comunidades vulneráveis.
- Locomoção dos alunos até o local onde são realizadas as aulas. O núcleo de Vespasiano, por exemplo, conseguiu parceria com a Prefeitura que fornece uma Van e motorista para transporte dos alunos de suas casas até o local em que são realizadas as aulas e seu posterior retorno às suas residências após as aulas, mas nem todos os núcleos conseguiram esse tipo de parceria.

Apesar de algumas dificuldades, propomos-nos em continuar trabalhando para o crescimento da modalidade, visando atender o maior número de crianças e adolescentes utilizando a ferramenta do esporte e a filosofia do JUDÔ para ajudar a formar campeões na vida.

VI. DO SALDO DE INEXECUÇÃO/VALOR REMANESCENTE

De acordo com o art.73, § 4º, da Portaria nº: 269/201, solicitamos a transferência de recursos do Projeto “Avança Judô” (processo: 58701.007586/2013-49) no valor de R\$ 5.673,40 (cinco mil, seiscentos e setenta e três reais e quarenta centavos) da agência: 183-X, conta: 135.289-X para o Projeto “Avança Judô” (processo: 58000.114337/2017-30), agência: 183 DV: X, Conta Corrente (Bloqueada) vinculada nº: 39.242-1, que ainda encontra-se em prazo de captação. Este valor solicitado a ser transferido é referente a competência janeiro/2019.

RELATÓRIO DE CUMPRIMENTO DO OBJETO

VII. CONSIDERAÇÕES FINAIS

Deste modo, após todo o exposto neste relatório, pode-se observar que a execução do projeto “Avança Judô” alcançou seu objetivo principal que é viabilizar a realização da inclusão, da execução das aulas e assim dar um novo rumo a vida de várias crianças e adolescente aumentando o desenvolvimento escolar e a promoção de cidadania.

As ações implementadas através desse projeto atingiram os objetivos prioritários:

- * Garantir à crianças e adolescentes matriculados na rede pública e de localidades de alto risco social, o acesso gratuito às práticas esportivas, de modo a complementar e desenvolver seus potenciais como pessoas cidadãos;

- * Utilizar, sistematicamente o esporte e o lazer como fatores de melhoria da qualidade de vida e inclusão social;

- * Prática do esporte como forma de ocupação, desenvolvimento físico e social;

- * Introduzir, de forma sistemática e regular, o esporte e o lazer na promoção do desenvolvimento humano em todos os segmentos sociais.

Todos esses resultados foram alcançados graças ao empenho de todos os envolvidos: professores, coordenadores, Federações, alunos e suas famílias. As aulas não visavam somente passar as técnicas do judô, mas também toda a história e filosofia deste esporte, que ajuda na formação de cidadãos. Nas aulas os alunos eram levados a dialogar, questionar, através de rodas de conversa sobre temáticas diversas. Isso os ajudou a compreender as práticas de convivência, resultando num bom convívio saudável durante as aulas e também em outras áreas de suas vidas.

O judô não forma apenas lutadores, mas também como os cidadãos devem agir de forma correta na sociedade. O mais importante da prática oferecido pelo Judô é a atitude moral autêntica concebida através do rigor do treinamento, induzindo a humildade social, a perseverança, a tolerância, a



RELATÓRIO DE CUMPRIMENTO DO OBJETO

cooperação, a generosidade, o respeito, a coragem, a compostura e a cortesia. Assim buscamos no JUDÔ que tem como significado em japonês, “ju” é suave e “dô” é caminho: CAMINHO SUAVE para efetivação da cidadania.

As compras de tatames e uniformes (camisetas, faixas infantis, faixas adulto, kimono infantil e kimono adulto) deste projeto foram executados da maneira proposta e aprovada pela Comissão, o que demonstra a capacidade e credibilidade da CBJ em honrar seus compromissos.

Conforme relatado nas especificações dos núcleos, este projeto proporcionou aos alunos treinamento de qualidade e sobretudo, inclusão social e esportiva. Foi um instrumento para o crescimento e desenvolvimento esportivo e social, bem como a melhoria de vida de seus participantes.

Sem mais para o momento e na expectativa de atendimento ao pleito em questão, agradecemos antecipadamente, renovando os votos de elevada estima e consideração e acreditando ser esta a continuidade de uma próspera e vitoriosa parceria com o Judô e o Ministério do Esporte.

VIII. AUTENTICAÇÃO

Atesto a veracidade de todas as informações/documentos apresentados e coloco-me a disposição para qualquer complementação de dados, caso seja solicitado.

Data: ____/____/_____

Silvio Acácio Borges

Presidente

RELATÓRIO FOTOGRAFICO

ALAGOAS



AMAPÁ



CABEDELO



CAMPINAS



CAMPO GRANDE



CUIABÁ



CEARÁ



PROJETO CEARÁ SEM DROGAS



FUCAS



GUARAPARI



JABOATÃO DOS GUARARAPES



MANAUS



MARANHÃO



VILA VELHA



RIO GRANDE DO SUL



RORAIMA



SALVADOR



TERESINA



VESPASIANO



VILA VELHA

